盛京時報

陰歷三月十三日

昭和五年四月十一日

中日祀祝休刊

發行人 佐原篤介
編輯人 菊池貞二
印刷人 石原庄太郎
發行所 盛京時報社
盛京時報支社

論說

小民何辜 (憐)

書曰。天降下民。作之君。作之師。以先知啓後知。以先覺覺後覺。畀之光明。示以正道。夫道若大路然。引人入勝。直抵周行。於是人羣乃能為有程序之進化。而社會狀況。遂日臻其繁榮。故古者聖王御世。道之以德。齊之以禮。民恥且格。化行俗美。樂利謳歌。士安於庠。工安於肆。商賈安於市。雨後有人耕綠野。月明無犬吠花村。熙熙皞皞。共慶昇平。是果修終而致此歟。不惟其政。惟其人而已。降及後世。人不逮古。所謂長民親民者。不知所以牧民教民之道。又復擾民之利。吸民之膏。浚民之脂。腦。禍亂相尋。迄無寧歲。試一披覽近代政治史。實由繁榮而趨於愁慘。由光明而入於黑暗。溯厥罪過。不在下而在上。不在多數人而在少數人。衆生之劫耶。抑世運之蹇耶。

清政不綱。革命事起。人民犧牲無數生命財產。易得共和。原期袞袞諸公。念締造之艱難。恤生民之疾苦。刷新面目。共享平等自由幸福。乃天不悔禍。人不厭亂。十八年來。從未覩一日太平。名為共和。實則共亂。名為民國。實則官國盜國。吾儕小民。依舊宛轉呻吟於不良政治之下。無所控告。彼執政者猶是敲骨吸髓。惟恐其民之不死。即以最小限度求之。試問有知顧念民生者乎。有謀休養民力者乎。皆無有也。嗟我小民。吾誠不知其何辜於天。而至於斯極也。

顧賦稅之繁苛。較諸前清。奚止加倍。凡屬小民。孰敢不忍痛須臾。以為應盡之義務。而亦為權利之代價。究之有義務而無權利。担負日增。民不堪命。草野之怨咨。初無關乎倖人之痛癢。使僅如斯而已。芸芸衆生。猶足以苟延殘喘。而乃國內之武裝同志。畢竟爭地爭城。不恤殘民以逞。禍患之來。殆將甚於胡匪。而又從而殺人越貨。難望肅清。民力幾何。誰能堪此。昔時號稱領率我者。指導我者。至今皆為殃我禍我之人。豈眞小民之該死乎。吁。可悲也已。即以提倡自治與宣傳三民主義下之人民而論。金融恐慌。物價昂貴。層層捐稅。處處壓迫。其困苦程度。恐較東北尤有過之。而無不及。刻復戰雲繚繞。南北衝突。勢將不免。凡屬小民。誰不危疑震撼。時抱不知死所之憂。予與民曰。民之憔悴於虐政。書曰。罔拂百姓以從己之欲。此其言皆不適於今日。嗟我小民。風雨如晦。雞鳴不已。如欲享眞正自由幸福。盍亟起而圖之。不然。安得謂為無辜也耶。

溫壽泉談最近時局

一俟西北軍集中完畢 各路車將同時發動

北平訊云、河北省建設廳長溫壽泉、於今日下午四時在孟公府私邸接見記者、發表重要談話、特紀述於下、(問)廳長赴晉之重要任務、(答)前奉閻總司令命令、派往東北謁見張漢卿司令長官接洽時局、回平後匆匆赴晉、所負任務、共有兩項、一、資呈張漢卿致閻百公親筆函、並報告到瀋經過、二、附帶向閻請示永定河工問題、到晉後大致接洽完竣、昨午離幷旋平、(問)陳公博抵幷、閻於黨政問題、已商有結果否、(答)黨的問題、為最難解決之事、各方應一致推誠相見、使黨內不發生其他枝節、陳公博先生到幷後、連日謁見閻總司令、對於黨的問題、數度協商、一時尚無澈底辦法、閻已有電催慧生(謝持)海濱(鄒魯)理鳴(覃振)等赴幷面商、海濱等大約今明日即當首途、閻總司令對黨的意見、仍抱定上次通電意旨、成立整個的黨、統一的國、由黨人組織中央幹部、以主持黨務、即黨事由黨員解決、而更希望各方能互相容納意見、至現今黨事如何解決、須待謝慧生等到晉後、始能決定、(問)陳公博先生在太原有何表示、(答)余等未晤陳先生之先、於想像中發生許多推測、及與陳先生在太原見面以後、始知陳先生對於共產黨、反對到底、連日在太原講演、亦以個人之反共主張大加解剖、公博確係國民黨員、已得各方之諒解、(問)最近軍事現況進展如何(答)軍事方面均主張積極解決、西北軍已動員、軍隊共有二十萬、原散布於甘陝一帶、此次出動均取道於隴海路線、因運輸困難、尚須一星期後、始能集中完畢、閻馮對軍事很有把握、所有河南軍隊、閻均請馮節制、隴海路方面、最前綫在歸德一帶、與蔣軍在對峙中、我軍大部則在開封鄭州等處、兩湖方面、不成問題、將來時機成熟、即有響應、西北軍集中後、各路軍事可同時發動、孫殿英部與蔣軍刻在亳州時有小衝突、(問)東北對時局無表示之原因如何、(答)東北對時局無表示、原因即因處於外交環境上之困難、現在中俄交涉尚未解決、莫柳忱(德惠)仍滯留於哈爾濱、東北當局認為外交一日不解決、實為最大之痛苦、(問)廳長將再赴瀋否、(答)余暫時不離北平、閻總司令已派孔雲生(繁蔚)及衛戍司令部參謀長楊廷溥為代表、孔楊兩代表今日來平、預定明後日即轉往瀋陽、(問)閻馮何日赴前方督師、(答)西北軍預定一星期內可集中完畢、馮副司令俟軍隊集中後即由潼關赴鄭州、閻總司令亦即啓程到石家莊、閻馮即可定期會面為期在一星期內外、至閻馮赴前線未定、閻並擬親至前方視察、(問)閻總司令對於組織北方政府意見如何、(答)政府為一切之領導、固然有組織之必要、但組織時間、須在軍事發展以後、因目前唯一問題首在解決軍事、因軍事與、政治外交財政均有相當關係也、閻總司令意亦如此、(問)永定河工程、總長已擬有補救方法否、(答)永定河自去年決口後、修理河工經費即規定由海河借款及壩斤加價項下撥款、京方迄未批准、延宕三個月之久、致使已屆桃汛時期、而經費毫無著落、其咎不得不歸諸南京方面、余抵太原後、當向閻總司令請示、閻意仍由鹽斤加價及海河借款內迅速籌款補救、開工修理壩工程、否則夏汛暴發、北岸必不保、平津交通亦陷斷絕、此事關係河北省三千萬人民、唯有盡人力積極進行、總期不致發生危險云云、談至此記者辭出、

南京航空署

組六飛機隊

南京訊云、航空署計劃、擬在津浦平漢兩線、各設總站、(一)津浦站設徐州、飛機每日在徐州蚌埠濟南一帶飛翔、(二)平漢站設襄陽、每日在襄樊及平漢線一帶活動、現該署已將全部飛機組織、大隊在前線者四隊、近擬日內增派第五隊前往津浦線、偵察軍情、又派往鄂地飛機第一隊長張有谷、自襄陽電京、擬六日午後率全隊飛赴老河口文曲集一帶偵察、文曲有西北軍約一旅以上、據便衣偵探員談、該署曾一再請求當局擴充空軍、聞現已有具體計畫、

黃河南岸築壘掘壕

魯軍大徵民船結成浮橋

濟南訊云、山東軍事、雖趨於緊張、截至今日、魯西魯北兩方、尚無變化、閻魯北晉軍大部仍在平原、中山號鐵甲車不時到平原以南巡防、魯軍前鋒、現在禹城、兵力計有四營之衆、專為固守津浦路正面陣線、雙方尚無衝突、德縣縣長仍為山東民政廳以前所委之劉鴻恩、民廳昨曾接劉來信報告由濟南北開之火車、仍照常到達禹城、下午復開回濟南、魯軍大隊、一律在黃河南岸、兵力約在一師以上、築壘掘壕、異為忙碌、黃河民船、多被徵用、一律結成浮橋、以便軍隊在兩岸往返、乘馬行車、如履平地、濟南方面、自明日起實行戒嚴、由警備司令施忠誠、公安局長兼警備副司令李鉞、會同負治安全責、所有城內商埠各游藝場、於晚十時前、一律停止娛樂、十時以後、斷絕行人、陳調元於今日下午三時在總指揮招集第五十五師師長阮肇昌、警備司令施忠誠及五十五師各旅長等開軍事會議、討論將來軍事方針、迄晚始散、第十五路總指揮馬鴻逵、已於日昨率總指揮部全體人員、由濟寧到達泰安、設總部於泰安旅館、其所部第六十四師、已全數開抵泰安、均分駐城內外及附近一帶、韓復榘部、到正

在魯西積極佈防、今日派代表新文溪來濟、謁陳調元、報告佈防情形、並商一切軍事策劃、陳當接見面商、現在山東事、側重魯西、石友三軍預備由曹州一帶、向內部進兵云、

反蔣三方面軍

兩軍長就職

平訊、三十七八兩師師長王靖國李服膺、前奉閻總司令電令、升為第三方面軍第三第五軍長後、已分別在師府園光明殿師部就職、兩軍師長田樹梅、王廷瑛、安錫嘏、梁珍、賈學明、亦同日就職、茲將王李兩軍長呈報太原總部電文、照錄於後、

▲王靖國電 太原閻鈞鑒、艷務電奉悉、業經分飭遵照、職謹於四月東日就第三軍軍長職、並兼理第七師師長職務、田樹梅、王廷瑛亦各於東日就第八師第九師師長職、謹電奉聞、王靖國冬(二日)印、

▲李服膺電 太原閻鈞鑒、世務電奉悉、遵於四月一日在北平防次就中華民國陸軍第三方面軍第五軍軍長職、安錫嘏梁珍、賈學明亦同時分別就第十三、十四、十五師師長職、謹電奉聞、職李服膺叩支(四日)印、

冀魯劃界治河問題

東明縣無庸劃歸魯省 河工由兩省協商合作

南京訊云、行政院訓令山東河北省政府、為令行事、案查前據山東省政府轉擬河務委員會葛委員象一建議、擬將河北省黃河南岸河工及東明縣劃歸山東管轄、請核示等情到院、當交內政部議覆去後、茲據覆稱、查該原建議書係因河北省黃河南岸劉莊一帶、特別危險、其害在山東、自民國六年至十八年間、曾決口五次、魯西人民損失甚鉅、而河北省政府、對於管壩搶險等工、一味敷衍、不加注意、因擬將該省東明全縣、及長垣濮陽二縣轄境之在黃河南岸者、劃歸魯省管轄、並將該省南岸河工、歸由東管理等語、查河北境內黃河一段、屢見危險、誠為事實、但河北省屬東明一縣、幾全在黃河以南、長垣濮陽等縣、亦有一部份黃河南岸若如所擬、將河北黃河南、收歸魯省管轄、並將東明等處劃作該省管轄、使兩岸河工、分而為二、各自為謀、反恐更滋糾紛、又查關於黃河黃河水利委員會已設有籌備處、按該會組織條例第一條、規定為(黃河水利委員會直轄於國民政府、掌管黃河全部及其支流測量疏濬灌溉及一切與水利防患籌款施工事務)關於黃河工程、俟該會正式成立後、自可統籌辦理、所有該項建議、似可暫緩置議、至目前修管防險等問題、擬請鈞院飭該兩省政府確實協商合作辦理、以維現狀、而免糾紛、請鑒核等情前來、應准如議辦理、

王靖國樂觀時局前途

北平訊云、今日下午零時三十分、第三方面軍第三軍軍長王靖國、河北省府建設廳長溫壽泉、平漢衛戍總部參謀長楊廷溥、前山東建設廳長孔繁蔚、乘專車到平、到站歡迎者、有公安局局務主任王錫有、省府秘書長王平、平漢路警務總段長賈宗陸、及第三軍參謀副官長張王任、陶敦禮等十數人、王等下車後、王赴第三軍部、溫回私宅、記者在車站、訪謁王靖國、其談話如次、予於三日晚車由平首途、在濟河保定視部隊、在保就擱半日、四日夜晚到石家莊、五日午後五時到幷、於六日十二時離幷歸來、過保定時、曾下車對第九師軍官講話、約勾留數小時、即開車北來、溫廳長楊參謀長原擬乘特別快車回平、因遇兄弟北來車之便、故一同歸來、太原空氣極佳、對時局前途、甚抱樂觀、閻總司令何時離幷、尚無所聞、總司令部正在組織中、惟為指揮軍事便利起見、已先成立參謀處、由劉驥任參謀長、辜仁發任參謀處長、其餘對於政務財務外交等項、擬籌設委員會延聘各項專門人員、而在國內負有聲望者、担任委員、第三方面軍總司令部、刻已正在組織中、參謀長已定石永熙、總參議為周玳、其餘各項人員、多由第三編遣辦事處人員調用、至河南方面軍事狀況、孫殿英部極為勝利、王均楊勝治部、被其繳械者不少、孫之部隊有已開抵淮陽消息、韓復榘軍在豫東戰敗、情形至為狼狽、其殘部近多向石友三投降來、將該部即由石收編、在平漢路南段之蔣軍、已進抵許昌以南、駐平漢南段之西北軍、已節節向後撤退、將即整備撤至湖北邊界、總之、前方軍事情形、異常順利、時局前途、極為樂觀云云、

何應欽赴漢

漢口訊云、何應欽三二日內乘飛機來漢、十三師六七兩日在中山公園開追悼陣亡將士會、據夏斗寅報告、該師自民六驅王占元迄今、將士陣亡約七千餘人、殘廢數千人、按十三師現集中武漢、一部即移花園待命、何成濬電召徐源泉來漢、垂詢鄂北近況、聞徐將於日內乘飛機返漢、

廣告

前在同善堂專門治療肺病之醫師 李春

芝大王 對於咳嗽吐血素有肺病 …

夏草精(卽脾里炎) 異常癢者二三瓶即愈重者一痛完全去根並有簡單外洗法亦有立桿見影之功每瓶一元每打十元

批杷膏 治吐血咳嗽氣促 切肺病均能治愈心悸胸悶腦痛 每瓶大洋二元每打二十元外埠加郵費一元

疎肝暢氣丸 專治婦女經血不調久不受孕肢瘦腰痛心煩氣 無故愛生氣及夜間失眠 肝氣病者服之立效凡婦女久不生育者服能受孕無病者服之 效能轉怒為喜眞解憂笑之妙藥也每瓶大洋二元每打二十元郵費在內

戒煙精 專戒除鴉片嗎啡 白面各毒不受絲毫痛苦在二十日內完全斷癮每瓶大洋二元每打大洋二十元郵費在內說明書函索即時奉上不悞

寬中丸 治腸悶胸脹腕痛 疎肝氣逆橫食物不消而生嘔吐 肢痠打腰痛服之立見奇效每袋五角每打五元郵費外加二角

衛生寶 專治神經衰弱心 精神疲倦頭暈胸悶短氣肢疲 切腦病心病腎病均能立愈 捷效誠衛生之至寶每袋大洋一元每打大洋十元

問症紙 本藥店受衛生社之委託代為答覆凡有奇病欲來研究者可來函索取每張郵票六分以便寄信之用空函恕不答覆也

杏林春 遼寧大西關高台廟路東 杏林春藥水發行總店

大連汽船株式會社

上海 青島行 ▲神天丸 四月十二日 ▲奉天丸 四月十八日 ▲大連丸 四月十四日
●天津行 ▲濟通丸 四月十四日 ▲天潮丸 四月十一日
●龍口行(旅順不行) ▲龍平丸 四月十五日
●香港行 ▲英順丸 四月十日 ▲鞍山丸 四月十五日

大連汽船株式會社 電話四一八五番
專屬貨客經店 大連市敷島町六番地 永和公司 電話七二七五番 七八六八番
阪神航路專屬荷扱店 大連市須磨町六〇番 澤山兄弟商會 電話長 五二六二番 四六八一番

吉海鐵路工程局廣告 第四號

為廣告事查本路前與瀋海鐵路商訂客貨聯運特別核減吉瀋間運價早已實行在案惟旅客列車一項尙須在朝陽鎭換車對於行旅實有未便茲特與瀋海鐵路重行規定吉瀋間每日開直通旅客列車往返各一次現定於四月十日實行既免旅客換車之煩復收運輸敏捷之効且每日由吉到瀋時刻復與北寧上行旅客列車亦能銜接不惟便於吉瀋間往返旅客即往平津遼漢等地取道本路亦極稱便利為再本路十一二次混合列車亦自十日起每列各加掛頭二等合造車一輛並自該日發售頭二等客票恐未週知特此廣告

吉海鐵路改訂客車時刻表

下(南行)行 特二次 頭二三等 時	分		站名	上(北行)行 特一次 頭二三等	時	分
7	30	開	黑牛圈	到	21	40
7	36	到	吉林總站	開	21	34
7	41	開		到	21	29
8	10	到	口前	開	21	00
8	11	開		到	20	59
8	37	到	西陽	開	20	33
8	38	開		到	20	32
9	21	到	双河鎮	開	19	49
9	24	開		到	19	46
9	49	到	取柴河	開	19	21
9	50	開		到	19	20
10	26	到	煙筒山	開	18	50
10	29	開		到	18	41
10	54	到	小城子	開	18	16
10	55	開		到	18	15
11	29	到	蓄麥撈	開	17	41
11	30	開		到	17	40
11	54	到	磐石	開	17	16
11	57	開		到	17	13
12	26	到	葦山屯	開	16	44
12	27	開		到	16	43
13	00	到	朝陽鎮	開	16	10
13	30	開		到	15	40
21	40	到	瀋陽	開	7	30

民國十九年四月十日施行

敝號特聘儒醫石夢九原居政界因精通醫理不欲逐波宦海前居中街同利生數年醫名素著繼為大北關和發藥局良名遠傳近應本號之聘移居敝號午前門診過午出診

遼寧小西關 義和堂啓 中電話壹九五八號

哀啓者 顯妣靖母趙太夫人慟於民國十九年舊歷二月初二日丑時壽終內寢謹卜於夏歷三月二十一日開弔二十四日發引 成學世鄉寅友誼屆期光送殯葬存感恐訃不週哀此報聞伏維矜鑒

鼎惠懇辭 如蒙賜唁請寄

孤哀子國權 國綸 泣血稽顙
期服姪國儒 拭淚頓首
期服孫紹武 紹囡 泣稽顙

通遼洮南綏東各廣生堂 遼寧小東關廣陞泰 望奎縣政府 遼源本宅 (均可)

英文滿報 THE MANCHURIA DAILY NEWS

西曆一千九〇八年創刊 東北唯一之英文報 消息靈通輿論正確

英文滿報總社 大連電話 三七七三番 二二七一六番

英文滿報支社 遼寧日站隅田町八號 日電話四二九二番

遼寧同善堂佈告

為佈告事照得小兒天花為傳染病之一種時屆春融最易流行本堂為預防嬰兒危險起見茲定於本年三月一日起每日上午八鐘至下午四鐘在本堂施醫室施種牛痘除呈報暨分行外合行佈告週知此佈

緊要聲明

啓者敝號於三月二十五日經中人說允在洮安縣新接兌裕順和食品店舖與洮南裕順祥管理惟有該號外欠及担保各事均歸該號以前東夥自行清理敝號概無關係 洮南裕順祥啓

鐵嶺盛京時報分館啓事

敬啓者敝館為靈通消息暢銷本報起見特在西關銅鐘寺胡同設立代派處委任于子立為盛京時報代派處經理兼訪員望各界訂閱本報或登廣告均與于君接洽可也此啓 鐵嶺盛京時報分館經理寶紫謹啓

中國唯一之簡易西藥新書已出版

西藥實驗大全 趙學忱編輯 張潤亭 于松岩 陳麗甫 校正

◎內容書分三編合訂一册 ◎第一編「藥物學」將最實用最有效之藥品選擇二百餘種分二十二類詳註產地形狀功用主治分量中毒解法並將每藥名下標明新名舊名東洋及拉丁文原名 ◎第二編「調劑學」將各種藥膏藥水藥散藥酒等藥品方案手續無不詳明 ◎第三編「處方學」照各科醫師臨床經驗之處方選擇十五類約一千餘方均註明功效服法皆為效驗確實之方閱者一目瞭然 ◎價目 全書一册二百餘頁洋裝布面金字用潔白洋紙印刷定價現洋二元五角外埠加郵費二角郵票九五折扣(照某省字樣一概不收)(目錄函索即寄中日郵局均可)

總發行處 遼寧撫順千金寨中華撫順醫院營業部 代售處 遼寧瀋陽商務印書館

大孤山盛時時報分社啓事

啓者茲本分社報差王子臣因事革職另用王德顒為本報差前與各商舖或機關有關於本社事宜務請一個月內到本社辦理 謹啓

恭頌李營長之德政

東北陸軍十九旅步兵十二團一營營長李德才於去冬來鎭駐防紀律嚴明治軍有方親率士兵巡視地面胡匪歛跡商農得以安寧對商農交易向稱公平頌聲載道有口皆碑特登報端藉表頌揚 台安縣西佛牛泉衆商號公頌

出售北票煤鑛股票

茲有北票煤鑛股票貳千股附帶民國十八年份股息情願平價出讓有意購受者請移玉交通銀行應務處面洽可也

城內鼓樓南路西

天新祥綢緞莊 春季大減價

○應時綢緞呢絨綺綾綈葛無不搜羅盡致○

○新增電機洗染廠 藝術精良定價便宜○

中國電話二四八二號

拍賣廣告

地址 六緯路九十四號
日期 定於四月十三號下午一點半開賣 拍賣品目共計四個屋子高等傢俱 木器 小的 俱全
看貨 定於四月十二號禮拜六下午二時至五時止

敬謝夢思頭路

批荊患月經不調及月經腰腹疼痛血量過多每一月次來經十餘日不能起床迄今已經七年百醫不效今服遼寧小西關百搜製藥公司出品之夢思頭路共吃五瓶十五天完全痊愈感謝無方登報誌謝眞神藥也 李家聲啓

鳴謝良醫夏醫士禹卿

該醫士寓大西關泰和堂應診 敝人等家屬曾患瘟毒病及咽喉腫閉並有勞神不眠等症數月困苦屢延他醫診治均未奏効幸蒙友人介紹得延夏禹卿醫士診治上列數人各症按病施藥不數劑皆霍然全愈敝人得此重生之德無以為報特登報端以鳴謝忱用術精良醫界聖手該醫士專治肺癆病血症病滑精病淋濁病中風不語半身不遂等症應診時間午前門診八時起午後出診六時止門診免費出診每位診金洋壹元日站皇姑屯商埠地等處每位診金洋五元夜間出診加倍外縣另議

感謝人 張元勳 張佩文 解獻廷 宋新權 同啓

遼寧陸軍糧秣廠標買各項糧秣廣告

為通告事本廠現擬標買上等米粮料粮大米白麵豆餅麩皮木柴等項定於四月十五日早十時在本廠投標午後一時開標如有願投標者即於四月十日午後三時以前携帶擬投粮秣百分之五保証金暨標樣到本廠留備科接洽特此通告

姚國幹啓事

鄙人業於民國十八年三月六日約同族宗親友人等議明與子成印分度自留三應合棧生意一處破台子村東樣子溝陳家溝蚕場兩處常家屯村祖遺住宅一處吳家塋地五日大壕裡地四日周家塋地二日小廟前地二日三十八壠地七日五十壠地四日作為生養死葬之需倘有餘歸小孫永湘承受即非成印所有如彼發生兌押典賣等行為概作無效其他生意三處瓦平房共一百七十一間本村外村共册地五十五日一畝均歸成印所有嗣後各立門戶兩不干涉除呈請立案外特登報聲明

更正報載警察受賄之訛

敝人係城內鼓樓南南洋有限公司伍夥于上月廿八日晚十二時五十分騎自行車意欲出城小北門裡警察以敝人無夜間城關通行証故未放行正與警察懇求間又來乘馬車三人亦未放行馬車返回予又向警察融警察乃鄭重拒絕幷言汝車無燈予方快快急馳而去第二日報上登載警察昨夜因開城門受賄等語省會公安局乃將敝人喚去查問究竟有無索錢以便懲辦長警等情予反復聲明確無其事實予一時氣忿無知因關警察名譽萬分抱歉不安于心所以情願報更正以免悞會

◎◎◎◎◎◎ 鳥語花鮮更衣忙

▲打破虛偽折扣▲ ▲革除欺騙贈品▲

本號新到大批春季綢緞花色新鮮質地高尚定於四月十號起舉行空前大減價卅天特將低廉之定價再為減削可謂廉上加廉際此春光明媚花鳥迎人正各界棉夾更袭之機會愛國士女盍興乎來

歡迎幛料 優待外埠

減價期內惠顧幛料金字手工腰布幛桿一律奉送分文不取外埠函購郵資免收評較有虧管保退換

遼寧鐘樓南商會間壁三層六樓 大綸綢緞莊

蔣介石抵徐

(上海十日電通電) 蔣介石于九日午前六時三十分抵徐州即夜召集前線各指揮師長旅長等開重要軍事會議關于對閻馮作戰有所訓令

山西軍向前線移動
石友三部移魯西豫東

【上海九日復旦電】孫楚部昨日進駐新鄉楊耀芳師在彰德順德之間石友三部由新鄉道口向魯西豫東 開動對魯似有所企圖

濠洲決節約海軍費

【墨爾鉢恩八日聯合電】濠洲政府爲今後徹底的節約海軍費計頃決定將就役艦削減爲巡洋艦 二艘航空母艦一艘驅逐艦一艘由是節約約計爲七十萬磅

南京亦實施戒嚴令

【南京九日聯合電】南京鑑於時局迫切自本夜起宣布非公式戒嚴令增加巡警嚴重警戒

閩西匪共之禍慘烈

福州訊云、閩西被匪共蹂躪、十室九空、流亡載道、其慘況實不堪言狀、朱毛雖竄、而各地殘匪又起、致該處農民不能回歸、春耕已屆、播種無期、本年之災荒、當在意中、中國無樂土、到處皆然、前海軍總長薩鎮冰氏、久在閩西放賑、現尚在旅中、日昨又致其友人書、述閩西近況頗詳、聞見較確、特節錄之、亦可見閩西被共禍之一班也、

閩西匪共自朱毛竄後、殘留該地之土共、屢向民團啓釁、擄人勒索、時有所聞、但被軍隊及民團夾擊、已成強弩之末、倘以數團兵力分途圍擊、勢必瓦解、竊見國中土共所以橫行無忌者、皆因軍隊駐城之故、蓋城中屋宇密集、便於駐兵、紳戶衆多、便於辦糧、且無戰事、得以安居、故每奉命剿匪、則拔隊而往、及到被匪之區、則匪已去、而軍隊、亦即退駐原地、其於匪也、猶風馬牛之不相及、爾爲爾、我爲我、久握兵符者、亦不圖跬尺寸之功、良可慨也、岩永一帶、匪禍仍時起時沒、流亡載道、村戶爲墟、惟適中一帶村、莊幸有土堡、每座高三四層不等、每層有客廳一、臥房十餘、有天井有廚房、頗似旅館之分設、堡牆厚四尺至六尺、其堅牢可禦槍彈、且民團有新式槍械頗多、訓練亦熟、頗能防禦、所以閩西惟此適中一地、爲較少被禍、匪耗一傳、則民團整裝待禦、所以此地、已成爲各文人各富戶逃奔之所、愚欲離此、惟各界堅挽、所以仍居此地、籌謀救濟、以省局未定、故救濟之方、亦難具體實現、公餘時與岩永文士之避奔此地者從事吟詠、以消遣排悶、現留駐此地者、有在貴縣第一師之工兵營一營、及步兵三連、機關槍一連、日下當可無虞、遇有貧乏及流民、則分別賑濟、以救眉急、所可慮者、春耕已屆、岩永農民因殘共未清、仍不能回歸、播種無期、田園荒蕪、災象已形、殊爲可慮、現正謀補救、以期有成、回省之期、當在對於補救一端有辦法後等語、又據一訊、岩永流氏、以値茲春耕、若得歸故里、則田園已非我有、且又恐被匪共陷害、如不回鄉播種、則將來收成全無、何以卒歲、掩面而泣者有之、終日呻吟者、有之、爲狀殊慘、最可憐者、即爲匪共區域內之婦女、往往被匪共姦淫、其本夫之流亡在外者即令其妻作信、限於六月內須一律回鄉、否則即令離婚改嫁、一面則派匪在隘口把守、不許遷移逃走、女子之能完節者、百不一覯云、

綏遠省民政計劃(續)

擬先從禁吸若手、按照本省業經奉令核准禁烟實辦法第十三條所載辦理、分令各屬速、行設立戒烟公所、即由各街村里閭長認眞勸戒、俾一般烟癖人民、同時戒絕、無論如何困難、通限自七月起即行籌備、至九月止均應報告成立、戒烟公所期限按開所日起、以六個月爲滿、立予撤銷、以後如再觸犯禁令、依法送辦、一面對於種運售等項、仍令所屬遵照法令、從嚴分別查禁、並令各村政委員、隨時隨地剴切講演禁煙之必要、務令早日廓清、免爲社會民衆之隱害、

(六)籌設義食　查綏省遠處邊陲、民貧地瘠、凡屬公益建設原來即不完全、因各縣分或由舊日邊廳改設、或係草萊初闢、成治不易、自奉令飭設義食、民窮財盡、詎俟本年秋收再行籌辦、間有一二縣雖報舊有食廠奈廢弛已久、早成荒址、茲擬於秋收完畢之時、先令區域繁盛財力稍裕之各大縣、如歸綏包豐涼與等治、按照公布義食管理規則、趕緊籌設新食、務於九月以內、先行成立、其條未設地方、俟再察看情形、酌令限期、督飭辦理、實因邊地狀況與內地萬難强同、應於整飭設備之中、仍寓體恤維持之意、總期備荒前途力圖救濟之便利、

(七)整理警政　查綏省警政素稱腐敗、職廳自兼權警政以還、除奉令設立綏遠包頭兩市公安局外、其餘十二縣局之警察所、一律改組、縣公安局遴委專門人才充任、惟察西五縣新劃綏轄、內容組織、規模較宏、介乎市縣之間、殊多不合條例、現定於最短期間內、督促從新改組、按照本省草行條例辦理以昭一律、而重編制、一切預算、亦爲明晰釐定、總期名副其實、然不虛糜斯有以慰民望、冀造福於地方、

(八)督飭社會衛生　綏省僻處邊隅、風氣晚開、人民對於衛生、素不講求官廳雖多方開導、而言者諄諄聽者藐藐、自上年十二月舉行第一屆全省衛生運動大會實行大掃除後、竭力宣傳、剴切曉喻、人心如之覺悟、本年五月第二屆舉行、羣衆尤形踴躍、成績較著、惟茲事要在於居恒力求清潔、方能日起有功、並非一朝一夕所能奏效、亦非每年以兩次會期奉行故事、即爲蔵責、職廳對於衛生運動、嚴厲督飭所屬進行、除通令外、先由城市入手漸及各縣、總期家喻戶曉、不託空言、疫癘不而發生、庶幾有裨於民生、

(九)組織區長訓練所　查區公所在民選制度實行以前、區長應由官廳遴選充任管理、綏省各縣區長品學兼優者、固不乏人、而昧於事理者、亦實繁有徒、職廳於上年冬間即擬設立區長訓練所、按縣保送、三月爲期冀以陶鑄人才、嗣因各縣匪警頻仍、疫氛滋熾僉謂不便、是以暫停、現已告敉平、自應從事進行、以期養成有用之人才、以樹自治之先聲(完)

重光代使訪王正廷
王氏督促開始中日交涉

【南京九日聯合電】重光代理公使本日(九日)席午四時訪外交部長王正廷席間王外交部長向 重光代表督促開始交涉法權問題同時根據前提出之四條側草案陳述意見 重光代理公使答稱日側準備尚未就緒並未表示何等意見

日本協議廢艦處分

【東京九日電通電】日海軍頃鑑於倫敦裁艦會議之結果關於廢棄主力艦案至少日英美三國間有成立 協定之希望九日午後一時由梨次官末次次長小林艦政本部長及其他 關係官等參集於海相官邸關於內定廢棄艦比叡之處分問 題交換意見其意見雖分爲一、練習艦二、標的艦三、賣却處分等然似決定將練習艦保存云

北方建設政府問題
滬電盛傳使團否認說

【上海九日復旦電】閻錫山在平組織政府使團因此於日前曾開會議討論結果認爲中國不應再組 織政府且於國交上亦感不便一致認閻因此決否暫不來平

法固持主張
五國協定殆無望

(倫敦九日聯合電) 就梅尼爾法國全權本日對亞歷山大氏通告固執總噸數七十二萬四千噸之要求故五國協定殆屬絕望

郭汝棟部移駐鄂東
郭即來漢謁何成濬

【漢口九日復旦電】郭汝棟部奉命移駐鄂東其第一旅昨已過漢東下餘在開拔中聞郭定文(十二日)來漢謁何成濬後即赴黃州防次

閻馮將出發
鹿鍾麟在鄭指揮

(天津十日國聞電) 鹿鍾麟在鄭州徐永昌在石家莊分組前敵總部陝晉軍正推進隴海平漢兩綫均緊閻馮有一週內出發訊

【上海九日復旦電】外傳閻到石門馮到鄭州均無此事 閻一時不出發馮仍在潼 關前方軍事由鹿鍾麟駐鄭指揮一切

湘閩贛擬聯合剿匪

【上海九日國聞電】魯滌平派朱耀華旅會同湘軍張其雄旅剿贛西股匪陳季良派陸戰隊第一旅金國馳剿福 寧屬何匪贛省府電復已令李旅兩團取道龍泉泰 順會剿陳國輝又到安溪金漢鼎已返贛協剿匪共

南寧桂軍開始東進

【上海九日國聞電】南寧桂軍連日紛向橫縣賓陽桂戰重心將

鹿鍾麟等發出通電
反對蔣石介發行公債

北平訊云、鹿鍾麟等五十七人、頃發出通電全國、對蔣介石最近所發行之捲烟公債二千四百萬否認、原電如左(銜略)

鈞鑒、蔣氏禍國殃民、薄海共憤、羣起義師、大張撻伐、使獨夫稍知悔悟、宜懸然改圖、乃日暮途窮、倒行逆施、益有出於意料之外者、頃據確報、蔣氏擬在滬發行捲烟公債二千四百萬元、以充戰費、希圖頑抗義軍、苟延殘喘、似此怙惡不悛、殘民以逞、日肆陰謀、此而可忍、孰不可忍、鍾麟等不能坐視黨國淪於萬劫不復、頃已電致滬上財團、鄭重警告、並聲明自四月一日起凡蔣氏所發公債及私借款項、概予嚴詞拒絕、如果承受、即爲助逆、國人絕不承認、尚祈海內先進各方袍澤同志、一致反對、以杜逆謀、而弭隱患、無任企禱、謹電奉聞、諸維垂察、鹿鍾麟、商震、黃紹雄、劉郁芬、白崇禧、徐永昌、宋哲元、石友三等五十七人全叩虞(七日)

晉軍在平徵民夫三千

【上海九日復旦電】津訊晉軍在平徵民夫三千開往滄縣一帶構築工事

航空母艦問題解決

【倫敦九日聯合電】航空母艦問題特別委員會九日午后四時半開會依美國提議主力艦巡洋艦中 具有飛行機發著簡單裝置者以一萬噸以上入主力艦艦種一萬噸以下入巡洋艦艦種均已承認因之日本之 航空母艦鳳翔龍城二艦入於華府條約制限噸數內

法國側希望三國協定

【倫敦八日電通電】白里安馬克丹納兩全權八日會見時 白里安指摘五國條約 成立困理由同時 勸告斷念五國協定進 行三國協定法國爲使其容易成立在 三國條約期間中維 持現有勢力但意 大利以保勢與法國之 現有持力比率爲條件馬克丹納首相答稱上項有與五 國條約同樣之困難不如努力於五國條約

平漢北段快車通鄭州

【上海九日復旦電】平漢快車仍通鄭州但沿途兵車甚擁

共匪迫南昌

【天津十日國聞電】九江什(九日)戒嚴因共匪迫南昌

日艦隊抵仁

【京城九日聯合電】八日離 星期末、

印度反英運動影響
在印紡績業受重大打擊

【倫敦八日聯合電】最近印度反英運動對沉淪於景況不佳之蘭加設爾紡績業受非常打擊在 孟買有走商組合三個月間及在德里商人無期限決議 不買外國製綿布此外綿絲線生產地班雷地方日下亦有約二十萬機織工發現同盟罷業之重大危機

馮軍逼郾城

北平訊云、連日許昌以南、均有戰事、龐炳勳部積極向郾城出動、前鋒已逼近郾城、昨有郾城一帶之四十七師上官雲相部隊、開始向郾城迤西之郭店退却、蕭之楚部、亦向西平遂平駐馬店一帶集中、鹿鍾麟日前曾赴前線視察、昨日已回鄭州、孫良誠等部、已集中完畢、日內即將向南開進、

英使將赴寧

北平訊云、英使藍博森擬循例於內內動身赴京、行期在本

蒙藏籌辦電報計劃

【南京九日復旦電】交部擬在蒙藏兩地籌辦無綫電台十二座有綫電三千餘里經費約四十七萬元

北平晚間宣佈戒嚴

【上海九日復旦電】平市每晚十時即宣佈戒嚴各城門出入嚴行檢查

外交通史 (一八〇)
第十八章 義和團事變
甘陝水災魯燕皖饑饉爲因秩序紊亂各地發生暴動

中國國民以下關係約爲莫大之恥辱、人心漸呈動搖、且列强敢行要挾的徒器、形勢愈益惡化、加以因一八九七八兩年之甘肅浙江兩省大饑饉、及山東直隸安徽諸省之黃河水災、時局益傾險惡、惟獨湖南省爲剿滅太平亂元勳之曾國藩及左宗棠劉坤一等多數大員之出身地、自然比他省爲重、且鄉紳與歸休之多數退職官吏、勢力頗爲旺盛、結果地方官關於租稅及其他一般省治、事事徵其意見、然後始能實行、彼鄉紳等乃不喜基督教、從而該省內即無一宣教師之駐在、秩序保全、反之其他各省、悉數紊亂猶如亂麻、幾致不能收拾、至其動搖原因、各處不一、有憤慨列國之侵略達於極度、斷行排外運動者、有提倡倒滿興漢者、有以反對基督教爲主義者又有因凶年水害揭竿而起者、就中此時黃河之汎濫、殊屬曠代稀有之災禍、其慘狀實有不堪目睹者、政府乃再度起用李鴻章、令其救治、其復舊費額需巨款、幾無策可以救助、

浙江省於一八九八年因兇荒而揭竿四起、不穩空氣、瀰漫全省、此時適基督教徒新舊兩派間、突然發生紛爭、相互用大砲示威、竟致多數死傷、紛爭益形擴大、是年五月、意政府特派艦隊、要求租借該省之三門灣、北京政府斷然不允、爲對抗其强制手段計、無論浙江巡撫、即其鄰近諸省之督撫亦下令戒嚴、極力拒絕、有不方人民之愛國心、全省內之排外熱、頗爾勃發、在福建省內發生槍會刀會等之秘密結社、到處賊盜橫行、擅行搶殺、一方面已有倒滿興漢之聲浪、以爲對基督教明目張胆、實行迫害、至廣東省之動搖、專以倒滿爲主、沿岸地方、海賊橫行、官憲無力取締、秩序紊亂、雲南省以廣州灣問題與不割讓聲明等爲原因、竟發生排斥法人爲主要目的之暴動、燒毀法國領事館、四川省亦於一八九九年發生對舊教徒之暴動、甘肅新疆等省、發生回教徒之暴動、次爲排斥基督教運動、在湖北省則哥老會再度抬頭、頻頻發生燒打教會事件、安徽省基因於黃河之氷災、人心大形動搖、哥老會大刀會小刀會等秘密結社、各以爲好機可乘、開始活動、在滿州則因俄國官憲對中立地帶內之華民、實行課税、該屯民衆、無論男女、扶老攜幼、一同前往褱求免除課稅、卒被俄兵射擊多數死傷、俄國不得已支付賠償金、此事件始告解決、各地力之動搖如斯、動輒有變爲倒滿興漢運動之虞、朝廷乃使轉換人心之政策、向地方範示對外强硬態度、結果排外熱益形騰高、

西太后實行苦的達後、爲鞏固其地位上之必要、需用巨欵、特派剛毅赴南方、又派李秉衡至北方、向各省大小地方官强徵獻金、太后左右之大員辯解、以爲此項獻金、實係由地方官之不當利得中徵收之、絕不困苦人民、惟貪慾無厭之地方官即將此項獻金轉嫁於人民、由是人心愈傾惡化、朝廷中閣繞於太后之保守的官吏、漸分爲穩健與昏迷兩派、穩健派以榮祿爲首領、昏迷派推戴慶親王爲領袖、相互軋轢、開始宮中隱謀戰爭、地方官亦隨同分爲兩派、爭執不已、朝延命令頗欠統一、輿論傾於對外強硬策、昏迷派漸次增長勢力、實行武斷主義、(未完)

中捷友好商約全文
以平等互尊主權爲原則

南京訊云、外部七日公佈中捷友好通商條約如下、

大中華民國大捷克斯拉夫民國、爲建立兩國敦睦邦交、便利彼此人民通商起見、決定以平等及互尊主權之原則爲基礎、訂立友好通商條約、爲此簡派全權代表如左、大中華民國國民政府主席、特派大中華民國國民政府外交部長王正廷、大捷克斯拉夫民國大總統、特派大捷克斯拉夫民國全權代表倪慈都、兩全權代表將所奉全權證書、互相校閱、均屬妥善、議定各條如左、

第一條、大中華民國與大捷克斯拉夫民國、及兩國人民間、應永敦和好、歷久不渝、

第二條、兩締約國有互相派遣正式外交代表之權、此項代表、在所駐國應享受國際公法普通承認之一切權利優例及豁免、

第三條、兩締約國領土內、彼此均有派駐總領事領事副領事代表領事之權、此項領事應享受國際通例、給予同等領事之待遇、(上述領事士就職之前、均應依國際通例、向所駐國政府取得執行職務證書、但此項證書得由所駐國政府撤回、兩國政府不得任命經營工商業人民爲領事、但民舉領事不在此限、)

第四條、兩締約國人民、得自由出入於彼此領土、但須有本國主管官廳所發之護照、爲證明其國籍、此項護照、應由所在國主管官廳簽證、

第五條、兩締約國人民、在彼此領土內、其身體及財產、應受所在國法律章程充分之保護、并得依照所在國法律章程、享有遊歷居住設立營業組織取得或租賃財產作工及經營工商業之權利、但以允許任何他國人民享有此項權利之處所爲限、並應與任何他國人民同樣享有並受同樣之條件、

第六條、兩締約國人民及其財產、在彼此領土內、應受所在法律章程之支配、及所在國法院之管轄、兩締約國人民在彼此領土內、遇有訴訟案件、應有向所在國法院聲訴之權、並得依照所在國法律、自由選任律師或代理人、如法院認爲有必要時、得召翻譯員到庭襄助、

第七條、兩締約國人民、在彼此領土內、應依照所在國法律章程、繳納稅捐、但此項稅捐不得異於或高於所在國本國人民繳納者、

第八條、兩締約國男女工人、應享有進入彼此領土之便利、並應依照所在國適用於一切外國工人之法律章程、與所在國本國工人享受同等之待遇、及保護、

第九條、兩締約國人民在彼此領土內、應免除陸海空軍徭役、或民團之一切強迫兵役、並豁免代替兵役之任何稅項徵發徭役、或強募公債、

第十條、兩締約國政府對於彼此領土內對方人民之身體及房屋、非按照現行法律章程不得加以搜查、

第十一條、兩締約國人民在彼此領土內私人所有財產、有依照所在國法律章程、訂立遺囑、或用他種方法自由處分之權、此締約國人民在彼締約國領土內身故時該管地方行政官廳、應即通知死者所屬國之最近領事官員、如此項領事官員聞訊在先、亦應立即通知該管地方官廳、兩締約國之一國人民身故時、關於繼承事項、應適用死者所屬國法律、此締約國人民在彼締約國領土內所遺動產、或不動產、應由死者所屬國領事官員或其委任之財產管理人、協同該管地方官廳、依照死者所屬國法律管理之、如依照其本國法律、死者確無繼承人或遺囑時、其財產應依照財產所在國法律章程處理之、關於遺產之任何爭執、發生於財產所在國者應由所在國法院審判、在此締約國人民在海上身故、或彼締約國領土內並無固定住所、或永久居所、而於經過時身故者、其所遺財物及貴重物品、應不拘方式交由死者所屬國之最近領事官員、再行處理、此締約國對於彼締約國人民關於繼承事項所徵收之稅捐、不得異於或高於所在國本國人民在同樣情形之下所納之稅捐、

第十二條、兩締約國約定關於關稅及其關係事項、應完全由各該本國之國內法規定之、兩締約國又約定、關於關稅及其關係事項、兩國人民在彼此領土內享受之待遇、應與任何他國人民亦受之待遇、毫無區別、此締約國在本國領土內、不得有何藉口、向彼締約國人民所運輸進出口之貨物、徵收異於或高於本國人民或在何他國人民所完納之關稅、內地稅或任何稅項、

第十三條、兩締約國領土內、本國所產未製或已製之貨物、運輸進出口時、兩國政府不得設立不適用於與任何第三國輸入或向任何第三國輸出之同樣貨物之禁令及限制、但關於國防民食公安文化古物國家專賣人類家畜及植物之衛生保護國民經濟維持善良風俗等事、兩國政府得隨時自定進口之禁令及限制、

第十四條、兩締約國所產未製或已製之貨物、依照彼此法律通過彼此領土時、無論直接運輸或於通過時卸載存棧或重載、均應免納一切通過稅、

第十五條、兩締約國人民及其船舶、不得在彼此領土內享有內河及沿海航行權、但次項規定、並不妨礙關於國際河流之國際公約之條欵、

第十六條、中國政府允許捷國商船駛入並停泊於沿海已開各商港此項商船應遵守中國政府之法律及各商港一切章程中國商船在捷國商港內、應享受同樣待遇、

第十七條、兩締約國政府、對於兩國人民所用商標圖樣、於所在國主管官廳依照其法律章程呈准註冊者、彼此均應予以保護、如有假冒或僞造情事、應依法禁止處罰、

第十八條、兩締約國約定本約所有規定凡關涉彼此人民權利義務者、除依其性質、此項權利義務能適用於自然人者外、應一律適用於經此締約國法律所承認之彼締約國法人、

第十九條、本約自互換批准後第十五日起、發生効力、以三年爲期、期滿前六個月、締約國之任何一方、得通知修改或廢止、如屆時雙方均未通知修改或廢止、本約應繼續有效、但上述三年期間屆滿後締約國之任何一方、得隨時通知修改或廢止、自通知之日起一個月後、本約卽行失效、

第二十條、本約以中捷英三國文字合繕、遇有解釋不同時以英文爲準、

第二十一條、本約應由兩締約國按照法定手續、於最短期內批准、批准文件應在南京互換爲此兩全權代表將本約二份簽字蓋印、以昭信守、

大中華民國十九年二月十二日西歷一九三零年二月十二日在南京簽訂、王正廷印、倪慈都印、

潛水艦共同宣言案
限制使用之二項規定

【倫敦八日聯合電】本日第一委員會 採擇之潛水艦使用制限北同宣言草稿要領如左爲國際法確立之規定有所承諾

一、潛水艦對於商船行動不可不遵守 水上戰鬥用艦船應守之國際法諸規定

二、除拒絕正當停船命令對臨檢 搜查受積極的反抗場合外不問爲水上艦或爲潛水艦 之軍艦不將乘客船員及該船之文書置於安全場所不得使 商船沉沒或陷於不能航行爲此目的按當時海上及天候狀 態應確保乘客船員之安全

調印各政府應向其他一切政府 要請關對上記定表示同意

陳調元赴徐州謁蔣

【濟南九日聯合電】山東省政府主席陳調元關于軍事問題 與馬鴻逵韓復榘協議並爲與將抵徐州 閻軍之蔣介石會見于 八日晚離寧南下赴徐州

鐘紡減薪問題惡化
五萬從業員將罷業

【大阪九日聯合電】鐘紡(鐘ケ淵紡紗廠)淀川工廠從業員八日夜間關于減薪問題協議結果 決定對于公司側極力抗爭于九日午前十時半特派從業員代表二十餘名經總同盟大阪紡織勞働組合山口主事隨同往訪平賀工廠長手交(一)取消削減津貼(二)七成戰事津貼編入本薪(三)將來不再減薪等三條要求書並約以迄十日正午回答而出 再大阪紡織勞働組合於是日午後在本部召開鐘紡從業員大會決定始 終突進以貫徹上預要求

又十日電鐘紡淀川工廠從業員于九日 午後開從業員會協議反抗策一面會社側以 爲事關重大乃由副社長津田信吾于午從八時趨至該工廠將由大會回至宿舍之男女工 召集與以訓示惟會社當局態度擬拒九日要 求書成竹在胸由一般觀測十日回答結果該廠從業員開始總罷工並波 及其他工廠事態益趨重大化亦未可知

【東京十日聯合電】頃有動搖情勢之鐘紡隅田工廠果于九日午後三時有最强硬之男女工約 一千名占領廠內娛樂室高唱反對減薪聲浪中竟成從業員 大會公推岩佐以次七名爲代表委員該代表委員與會社側幹部會見 反復問答至午後八時退去從業員側擬視十日回答如何決定態度惟十一 日値常例休工日迄于是日整頓戰備如會社側取不 與態度定自十二日起決行總罷工一面各無產黨勞働組合等以爲奇貨 可居擬行應援然從業員側決定除與鐘紡全國各工廠相連絡 始終抗爭外他如上項各團體應援一律與以拒絕

廣 北平 鼓樓
本號新自國內外●運到大批最美麗●最時新的●絲織物品●呢絨衣料●

嵩田醫院花柳專門

本院對於花柳一科專門研究素有心得所用之醫葯器械皆係德國最新發明者無論新久如何危險之花柳病即梅毒下疳淋症橫痃等類或屢經醫治而不見效者何妨來院一試不但收效敏捷而且取費從廉一經醫愈之後永無復發之患本院研究斯症實爲濟世活人譬救同胞非金錢目的者可比如困苦貧民無力就醫者一概分文不取患者諸君注意幸勿一誤再誤也

遼寧小西關大街上頭路南
茂林賓館對門

花柳專門

戀花折柳倚翠偎紅只是一夕之歡而貽百年之禍者往往有之令人可畏不特名敗身傷且將傾家傾國但世之少年男女染仲花柳病者心中煩悶無所告訴或用 藏頭倒提之樂彌縫一時或爲庸醫所誤 病入膏肓久之噬臍莫及矣何子範醫士對於花柳一科苦心研究參考 多年新法治療素有經驗在哈埠開設歷有 年矣無論如何危險花柳病或屢經 醫治而不見功效者 即請來此一試不但奏效敏捷而且取費從廉如困苦貧民一概分文不取

花柳專門醫士何子範謹啓
哈濱道外中八道街口路東樓房便是

歐美生乳藥

下奶靈藥

此藥服後 發暢乳腺 濃厚有力
湧湧如源 兒得康健 母樂欣然

遼寧 發行所 鼓樓南歐美大藥房

長春 中西藥房
全 泰和藥房
吉林 中西藥房
開原 德祥厚
哈爾濱 中西藥房
營口 元勝川
大連 華泰藥房
蓋平 恒裕堂
安東 瀛西藥房
千金寨 崇盛泰
公主嶺 三合公
每瓶 一元二角

大連 營口 安東 奉天 長春 哈爾濱

硫化料染、硫化曹達、工業藥品、各種販賣、

三井洋行

桂格麥片

有五十餘年之信用

各地商店均有出售

以食物戰退病魔

無論成人童子營養不良則病魔最易侵入營養充足斯體格強健而於毒菌疾疫及傳染病之突襲均可加以抵抗是故男女老幼無不需食桂格麥片其味佳美經濟不費煮法簡便消化甚易裝於真空罐中常能保持鮮潔味美桂格麥片常以罐頭裝售從無大宗散賣

遼寧經理處 奉天小西邊門外 大豐洋行
上海九江路一號
美商桂格麥片公司啟

本公司備有桂格麥片食譜一書函索即寄

Quaker Oats

7

Ford

福特汽車公司對於修理車輛之服務

福特汽車公司。視車輛之修理與車輛之銷售。有同等之重要。吾人深信顧客與吾人所爲之交易。非以售去一車爲完成。而因此交易所發生之新義務。厥維使顧客所購之車輛能爲滿意之服務。車輛之運用。能否經濟不費。無時不在吾人縈念之中。亦猶吾人製造車輛之是否經濟不費。爲顧客所關懷者然。實則修理車輛之服務。不啻即爲吾人之最佳營業。蓋車輛之運用滿意。則推銷方面自可不脛而走也。職是之故。吾人創爲有系統之設備。以經濟及敏捷之手腕。適應修理福特汽車種種之需要。深願一切福特車主。瞭然於其所應享之權利。而立即使吾人爲應盡之服務可也。

君無論住居何處。無論前往何地。福特經理處。必能爲靈敏迅速之修理工作。取費非常低廉。且無論何時。均樂爲優良完滿之工作

遼寧經理處盛長有限公司
（地址）千代田通二十九番地

上海福特汽車公司啟

請用眞正福特零件各地福特經理處均有出售

▲須有強健父母
▲方有強健子女

世有強健之父母。然後有強健之子女。設或爲父母者。因腎部虛弱。以致常患骨痛腰痠。遺精便濁等病。每多嗣續無望。即幸而得之。其不羸弱夭折者。幾何哉。是補腎健身。爲父母之天職。

第威德補腎丸

專治 腰痠背痛 風濕骨痛 筋骨疼痛 遺精便濁 以及 一切便溺症等

▲各大藥房均有出售
東三省獨家經理
營口源來盛洋行

平津問題又盛傳
惟東北決不輕易伸手

平津地盤、讓渡東北之說、喧騰已久、迄未實現、茲據某方傳出消息、謂日來北方實力派及反蔣黨系、紛紛來電、促張司令長官就副司令職、此外對於平津兩處治安責任、亦提議讓渡東北維持、惟東北當局、本最高會議定策、對之頗為慎重、除注重北寧路安全外、對於平津地盤、決計不輕易伸手、以免牽累、據一般窺測、晉方讓治平津之舉、厥有三因(一)可騰出實力對南、無後顧之憂、(二)平津地方、年來蕭條、在政治上未收效果、可藉東北財力進行、(三)藉此實行與東北合作、振起各方之反蔣精神、增厚反蔣實力、有此三大原因、所以有此問題發生云、

(一)軍警驗補新人、須嚴加考查、以防不良份子混入其間、(二)現値時局不靖、各警局應一律清查戶口、清查後、仍由各長官隨時抽查、(四)隨時查禁各石印局、印刷妨害公安反動刊物云、

臧主席電召各縣長參會

省政府主席臧式毅、現為整頓地方、改革吏治計、定於本月底開政治會議、討論完善辦法、現已分召各縣縣長、先期來省、以便舉行會議、公決施行云、

稅務會議豫誌

財政張廳長、定期本月廿日召開全省稅務會議、已令各縣稅捐局長來省參列、徵聞此次稅務會議內容、為下列諸項、(一)冬徵後之改善、(一)準備裁厘加稅(一)徵稅手續改善(一)解欵辦法、(一)施行裁員減薪(一)解決卡所支用諸項云、

鄒作華准辭砲兵訓練監
今後專任屯墾督辦

興安區屯墾督辦鄒作華、以屯墾事務繁要、不克兼顧砲兵訓練監職、向司令長官請辭、業已照准、遺缺日內即簡員接充、並不日將監部撤銷云、

殷汝耕日內來遼訊

南京國民政府、前曾擬派外交部秘書殷汝耕來遼協辦外交、宣傳已久、迄未成行、茲者張學良司令長官、接國府王外交部長來電、決定派殷氏來遼、協助莫代表辦理對俄交涉事宜云、

實彈演習
長官親往監視

由第一旅步兵一部、與工炮兵教育隊會同舉行實彈演習、於今十日在北大營附近舉行、張司令長官親往監視、自午前九時起、軍警沿途加意保護云、

于學忠請領餉械

東北警備司令于學忠、因奉張司令長官命令、於五日來瀋、略見昨報、茲聞該警備司令、因時局關係綦重、面謁張司令長官、請領砲槍子彈及軍餉一百餘萬元、一俟請領齊全、即當籌備押運回灤、佈置防務、以保治安云、

省主席親自巡視省防

省主席臧式毅、以省會公安局及公安隊布置之防務如何、未明眞相、特於昨九日上午十時、乘汽車偕同警務孫處長公安白局長赴城內外巡視防卡、到下午二時始回省府云、

中東鐵路理事會駐遼分會成立

俄方因東鐵理事會、已在遼寧設立分會、故亦要求在莫斯科設立分會、下次會議中即可提出、

俄限制華人入境

哈電、蘇聯對出入境駐俄屬中華領署之隨從公務人員、規定須先繳十八元電報費、經駐哈俄領電請莫斯科許可後、始能簽發出境証、

須在下級工作者、及各娛樂場所着手、遇事互相協助解決

日領病勢良好

林日總領事因病入赤十字醫院治療中、已如前誌、茲據該院診定發疹窒夫斯、于九日朝體溫卅八度、病情漸輕、

飛机十架由秦皇島運瀋

東北航空司令部上校軍械官常振勳、於九日由秦皇島押運飛機十架、搭北寧車裝載回瀋、交東塔航空司令部收存云、

金鼎臣應召蒞止

熱河省政府委員金鼎忱、前因參與時局會議、曾隨湯玉麟副司令來瀋參與、旋即回熱、現因該省編軍佈防各事宜、特行電召金鼎忱委員、於八日搭車蒞瀋云、

郝科長辭職
又被任為諮議

省政府第四科科長郝鵬齡辭職、專任司令長官公署事務處處務主任、已誌本報、茲聞省政府主席臧式毅、以該科長任職勤務、著有勛績、未便令其遽去、於九日委為本府諮議云、

軍警憲聯席會議

東北憲兵司令陳興亞、偵緝處長雷恒成、公安局長白子敬等、於九日下午三時、在公安局召開聯席會議、其議決各案、擇要錄下(一)嚴防反動份子、

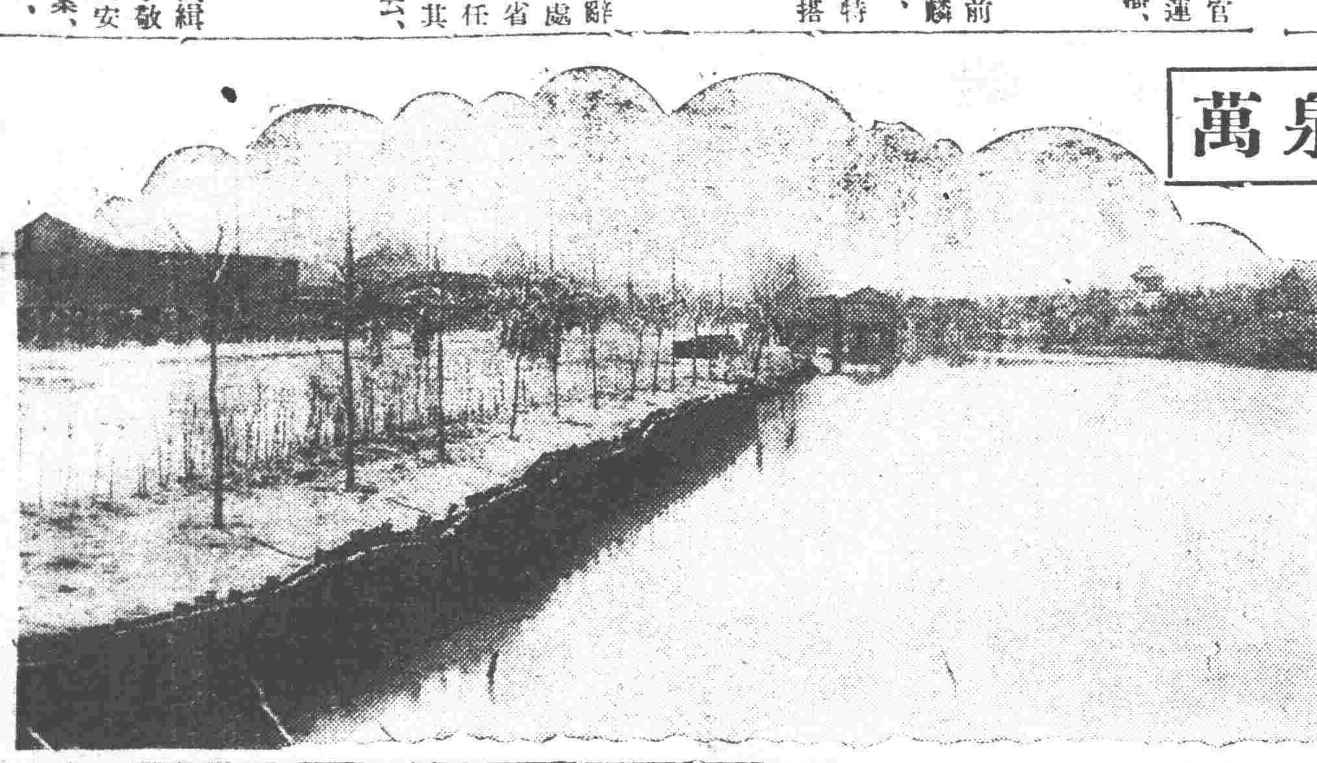
河近景　萬泉　星期三日午後攝影

孔楊已蒞瀋

閻錫山因與東北接洽時局問題、特派孔繁蔚、楊廷溥二人為代表、携有閻致張學良之親筆書函、於昨九日晚由北平搭北寧專車蒞瀋、下榻商埠地邊防署招待處云、

省政府聘參議

省政府主席臧奉久、以蒞任後已聘林秀成、孫祖昌為本府參議、並設參議室、常川到府辦事、現因政務繁要、當處襄理乃于四月九日函聘穆元植為參議、穆議已允到府服務云、

救濟院會議整頓

同善堂改組救濟院後、經四機關清理欵項、早告完竣、王宗丞院長現正連日會同科長所長開聯席會議、專事研究刷新方策、聞對於固有之織造木料等、已擬恢復、對附設之紅十字病院及同善醫事、決計增撥常年經費三萬元、以便擴充云、

盜案附帶命案統按盜案辦理

省政府以盜案發生命案、為按盜命兩案、分報該管官廳、往返耽誤時日、乃于九日通令各縣政府遵照、盜案發生命案時、統按盜案呈報勿庸分報高等法院云、

高檢處安書記官

高等法院檢察處首席檢察官朱樹聲、現以該處書記官彭素唐、業經調升撫順法院檢察官、遺席不便虛懸、特於九日委孫洪文繼任、以專責成云

東路參用華文案正在草定條例中

東鐵參用華文案、正在起草條例中、開由路局總務處組織繙譯處、直隸屬於俄局長、其從前各處之通俄文者、均須調至繙譯處辦事、無形中減少各處華職員云、

飛機場用地
司令長官飭勘明

司令長官張學良、據報告用義屯三台子等村、因有在該村開建設飛機場說、界限未明、多未耕種、殊碍農事、乃于九日飭瀋陽縣長王家瑞勘明界限、凡在界外者、均傳令耕種云、

西豐警官蒞省應試

警務處飭各縣警官送省考試及各縣警官蒞省報到、均誌前報、刻聞九日復有西豐縣公安局遣到警官六名、孫處長當即飭各該員到處應試、以定優劣云、

電燈廠購買材料

遼寧電燈廠廠長李秀春、為擴充電務起見、決計添購電料五金木桿油漆各種材料、以資足用定於四月二十五日上午九時招商投標、以便大批購買云、

改定藥稅

遼寧財政廳長張振鷺、近以非土產之藥品、照發票價值、殊碍收稅、乃擬訂改為估價、即於九日飭令各縣稅捐局、一體遵照辦理、以資整頓、而裕稅收云、

財政廳添設地畝課

財政廳長張振鷺、現以清丈局結束後、一切清丈事宜、均歸該廳辦理、事務極為繁雜、爰特請准添設地畝課、辦理清丈事宜、以專責成云、

各縣法署設司法警察

高等法院長史義元、檢察處長朱韶笙、以各縣司法公署、尚未設司法警察、於辦事不便、間省政府呈請于司法公署添設司法警察、業奉指令照准、該項法警餉項服裝等、均由司法收入項下開支云、

營口禁輸糧石續訊
或係海關誤解歟

突然發表禁止輸出糧石之營口海關、於八日午后三時、臺海關長厚意、聲明一時方便法、八(海關辦公時間延長)九兩日、以輸出大豆小豆豌豆棉子為限、允許通關、故一般當業者船舶業者等、對海關措置、多懷疑點、而海關內部、或謂此次糧石輸出禁止之主旨、在於高粱粟等華人之常食品、其說不一、意見分歧、外傳或係對海關監督官之電命、解釋錯悞、無論如何、糧石全部禁止輸出、當然為攪亂財界、而亦為中國本國一可惜之問題云、

又有九縣政府呈解二月罰金

省政府前據鐵嶺開原等二十三縣政府呈解罰金、已誌本報、茲又有懷德梨樹彰武錦西遼源瞻榆鎮東等九縣政府、將遼警清鄉等罰金呈解、當經核收飭知云、

九日全運大會成績
水泳—大連中青顯著好身手

(本報特派員十日電)九日全運大會成績如下

▲棒球決賽　香港四、對天津二、香港勝。
▲足球決賽　上海一〇、對南京一、上海勝、
▲水泳百碼自由式決賽　第一名陳振興、(香港)一分四秒六　第二名史興隆、(大連中青)
▲四百四十碼自由式決賽　第一名史興隆(大連中青)六分三七秒
▲五十碼自由式預賽　第一組　第四名叢樹茂、(大連中青)第二組　第一名史興隆、(大連中青)二九秒四

其分數如下
香港　一七
遼寧　一三
廣東　一二

天氣豫報

四月十一日　曇　間晴
十日之溫度
最高　一九度七
最低　三度四
平均　一一度〇

北寧路附設港政處

北寧鐵路局、奉令辦理葫蘆島築港、即設港政局、委任兩局長、已誌本報、茲經調查、該局所設為港政處、亦在局內、並非獨設港政局、處長為林逸民、副處長為甯武云、

官吏搭放公債
洋員顧問除外

省政府主席臧式毅、以軍政費、月薪在百元以上者搭發公債、對于洋員顧問如何辦法、已經一一〇次省委會議決一律免搭在案、乃于九日通令各機關一體遵照云、

民政廳再令完整法團

民政廳前曾通飭各縣、一律完成地方法團、以期庶政易于進行、茲以各縣呈報、地方團體、仍多缺乏、該廳認為與行政計畫不符、昨遂令各縣、速即糾集補助完整、藉重民治云、

第二期電車路五月一日起工

市政公所現將第二期電車建築方案手續、籌備就緒、定於五月一日開工、建設路基、所有經過路線房屋六十一戶、於九日布告限四月底以前拆除、發給收用遷移等費云、

軍需正易委
步兵二十四旅

東北陸軍步兵第二十四旅、二等軍需正徐乃雍、呈由該旅長黃師嶽轉請東北邊防軍司令長官公署辭職、當蒙照准、遺缺經司令長官委周崇吉前往接充云、

減政之成效

當局因金融奇緊、財政支絀、是以特飭軍政各機關、一律實行減政、茲查十八年度、每月支出統計八百卅餘萬、現在軍政警學欵、及市政農礦各費、統計六百卅餘萬、計每月核減二百一十餘萬云、

發禁烟考績條例

關於禁煙考績條例、現經中央立法院制定、呈准政府、飭令各省一律遵照、省政府奉到此項條例、當飭秘書處抄錄原件、於昨八日分令各縣一體遵照云、

遼江兩省分容
豫省出關難民

東北政務委員會、前經河南賑災會電話、擬送豫省難民十萬出關就墾、政委會即飭黑龍江省政府計畫收容、據覆設法安置六萬名、其餘四萬名政委會飭遼寧省政府在各縣安置

駐省軍分期檢閱

遼署已定期自本月十五日起、「分期檢閱駐省軍內部、(一)衛生(一)宿舍(一)服裝(一)飲食(一)教育、此外軍佐部分、已分期檢閱(一)軍需(一)軍械(一)軍醫(一)獸醫(一)軍法(一)書記、惟分駐各縣之團營、由各該旅部就近檢閱云、

測量總局長
馮舜生新任命

司令長官公署准參謀部咨、遵照國府新頒各省陸地測量局編制、加委馮舜生為東三省陸軍測量局局長、並將該局照新編制改組、司令長官當即轉飭該局長遵照云、

一師附屬小學
打破年級制

省立第一師範附屬小學主任王亂辰、前于開學時、宣示打破年級制、俾高材生得以速成畢業、劣等生不致濫竽、現經測驗結果、於九日實行將高材與劣等生分別升降云、

教育廳籌辦識字運動

教育廳、近為提倡民衆教育、推廣民衆識字起見、與各科長督學者計議、預定於五月間、舉行識字大運動、開有遊行講演、張貼標語、散佈傳單、編印刊物等項、已預備辦行云、

分局長歸來

本邑公安第一分局長李樹英、到差以來、對於清查戶口衛生、非常注意、近奉省令考試、該局長於三月二十五日、乘洮昂晚車、赴省應試、四月二日試畢、三日即行回局云、(鎮東)

實彈射擊

駐本邑東北陸軍步兵第廿六團團長馬毓奇、久歷軍界注重訓練、三月廿七日上午十句鐘、令所屬機關槍、平射砲、迫擊炮、在城西南隅、實彈演習、以備應用、是時有旅部參謀副官、及本邑各機關首領、到場參觀、射擊得法、足見機關槍連長張翔久、迫擊炮連長鄧香則、平射炮連長劉靜泉、平素勤於訓練、(鎮東)

各界躬親植樹

興城縣長白錫九、為提倡林業計、曾於植樹節前三日、令行苗圃主任劉子紹、預備樹秧十餘種、以便栽植、並預令各機關首領暨各校男女學生教員等、屆期齊集於首山之陽、行植樹典禮、五日上午十時許、各界先後到齊、白錫九縣長及公安局長翟湛亭、首先由樹秧中選出松樹兩棵射親栽植、以為提倡、教育局長趙長三、財政局長王占魁、商務主席李錫三苗圃主任劉子紹暨各校職教員男女學生等共計八百餘人、各植樹秧一棵、皆植完竣後、白縣長演說植樹之利益、省政府注重造林之辦法、言簡意賅、殊足動聽、演說畢合撮一影、以作紀念云、(興城)

榆北加開臨時通車

檢營支路、盤山車站長鄒向榮、頃奉北寧鐵路車務處令、略謂北戴河、定於四月一日、加開臨時通車、兼售往復票、為此佈告週知、欲觀該地風景、儘可往遊云、(盤山)

登記所長調任

本縣登記所長王芝清、近奉省令調任新民縣登記所長、遺缺未悉何人接替、王所長正在赶辦交代云、(彰武縣)

小學添民衆夜課

本縣河北第一小學校長趙青甫、籌添民衆夜校、現已辦理就緒、訂於本月十日正式開課、報名入學者、為數不少、該校開學時定有一番盛況云、(盤山)

各校學辦童子軍

吉林教育廳、為養成童子軍教練員、推廣童子軍起見、曾於十八年寒假期間、舉辦童子軍教練員假期講習會、令行各校派員與會、以資研究、茲者四師學校及縣立各校、於本學期內、實施童子軍訓練、並將舉辦情形、及訓練狀況、隨時具報備查云、(延吉)

六三團團副人選

駐防本縣陸軍六十三團、中校團副趙日新、調任蛟河陸軍七團三營營長、已誌前報、遺缺久未發表、茲聞已委常君申接充、聞常歷充副官營長等職、學術兼優、經驗宏富、此番就任、必能大展所長云、(延吉)

丁倉長調轉長春

吉黑榷運局第三分倉倉長丁君直、蒞任二載、整頓壇務、頗為盡力、對於緝私疏銷、尤有特長、以故該倉銷壇增加、近聞丁倉長奉總局令、調轉長春總倉、此間遺席、委李兆棠接充、現正赶辦代交云(延吉)

高縣長接收視事

林甸縣長張綿祿、奉令調省、另有任用、遺席委高國柱接充、高於三月三十一號抵林、四月一號接任視事、紳商各界皆往致賀、聞高氏歷充財政廳科長等職、品學兼優、經驗宏富、對於政治、必有一番刷新云、(林甸)

冠蓋往來

…北寧站…
▲李景芳(省府參議)十日早由遼去北平
▲扈照顯(瀋檢警備司令部副官)十日早由北戴河來遼
▲孫錫嘏(財政廳委員)十日早由錦縣來遼

…南滿站…
▲野原前奉天日郵便局長九日午后赴大連
▲蔡運升十日晨由大連抵瀋

批示

◎司令長官公署(九日)
▲朱秀山　呈為請領郵傳金山批仰即來署軍醫處領取正式保條覓妥商保以憑換領郵金
◎省政府(九日)
▲齊海泉　呈為懇請撤查依法懲治由批仍仰該縣長確切查明勿再延怨
▲周吉升　呈為農會黑幕多端重收會費等弊請派員查辦由批併仰農鑛廳查明
▲劉長貴　呈為徐寶恒等以前請內務府莊頭後裔隱匿內務府國有官田為私產由批應自赴財政廳呈請核辦若即知照
◎東北政務委員會(九日)
▲劉永禎等　呈與高官韶村荒山訟爭請令縣署停止執行由批會評制由批應勿庸議
◎財政廳(九日)
▲裕豐成　呈為代理上海大豐慈公司公民牌應准備案仰各局遵照由批仰商埠局查照征稅並候通令
◎農鑛廳(九日)
▲曹登軒　呈為另鐫圖章由批據稱名戳遺失另鐫圖章等情准予使用仰即遵照
◎交涉署(九日)
▲王福榮　呈訴李序園奸商貪利盜賣國土請徹底根究由批即行呈請省政府核示
◎全省警務處(九日)
▲都隆額　呈為被匪綁搶請轉令各縣一體協緝由批令瀋遼本撫等縣早期破獲仰即知照
◎省會公安局(九日)
▲車業公司　呈為懇請發給載重瀛車牌証由批仰候令省會第四分局查明報奪
▲宛秀峯　呈為懇請發八音槍護照由批該民有無備槍之必要令省會四分局切實查明
◎清鄉總局(九日)
▲實德玉　呈為義縣第二分隊長劉殿成越界搶擄劉煥良民並誣良為盜一味嚴押寃枉不得昭雪請擬派員撤查以雪沉寃而保良民生命事由批仰即知照

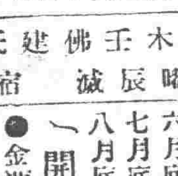

四月十二日　舊三月十四日
木曜　壬辰　佛滅　建　氏宿

▲一白之人賄賂徒大對手方之惡情反惡之日巽南北吉▲二黑之人不必彌縫始終正道而進乾東巽吉▲三碧之人過恃自才意慢則終劣於鈍者西壬丁吉▲四綠之人窮極由此漸上向勵精為要西丁巳吉▲五黃之人進行雖遲任風而進無恙乾丁巽吉▲六白之人進退均有機會勿誤則吉壬巽巳吉▲七赤之人活氣希望集于我身之日進取為吉東西壬吉▲八白之人自覺運氣不健步事注意賜安東乾丁吉▲九紫之人險議財外皆可順調南北甲吉

行市　十日

●(奉票、一斗安市務)大豆

	午前(開行)	午後開行
四月半	一一〇、一〇	……
五月半	一一三、五〇	……
六月半	……	……

●高粱(同上)

	午前(開行)	午後開行
四月半	六七、八〇	六七、八〇
五月半	七〇、〇〇	六九、七〇

公主嶺取引所

●大豆(現洋、一斗安市)

	午前(開行)	午後開行
四月半	二、一一五〇	……
五月半	二、一五〇〇	……
六月半	二、一七五〇	……

●高粱(同上)

	午前(開行)	午後開行
四月半	一、三一三五	一、三二三五
五月半	一、一五〇	……
六月半	一、三八〇〇	一、四〇〇〇

長春取引所

●大豆(鈔票、壹石安市)

	午前(開行)	午後開行
四月半	一八、八二〇	一八、七五〇
五月半	……	……
六月半	一九、四七〇	……

●高粱(同上)

	午前(開行)	午後開行
四月半	二、二五五	二、二六〇
五月半	二、二七〇	二、二七〇
六月半	二、八三	二、九〇

●金票對官帖　二八八、〇〇

哈爾濱交易所

●大豆(哈大洋、壹市特安市)

	午前(開行)	午後開行
四月半	一、五四〇〇	一、五四二五
五月半	一、五六〇〇	……
六月半	一、五九〇〇	一、五八五〇

●小麥(同上)

	午前(開行)	午後開行
四月半	二、〇九〇	二、〇八〇
五月半	二、一四〇	……
六月半	二、一五〇	……

●哈大洋對金票　五六、五五

大阪期綿綫現行(金票、壹梱安市)

	午前(開行)	午後開行
四月底	一六五、八〇	一六五、四〇
五月度	一六五、八〇	一六七、二〇
六月底	一六八、三〇	一六九、二〇
七月底	一六九、一〇	一七〇、六〇
八月底	一七〇、三〇	一七一、九〇
九月底	一七〇、七〇	一七三、二〇
十月底	一七一、〇〇	一七三、四〇

大阪布綿綫行(金票、壹疋安市)

龍C(布)	五、六五
軍人(細布)	六、九九
飽細(布)	四三、五〇
白羊(大尺布)	一、八〇
鵝烏(斜布)	五、六五
扇面(十六支)(又三百斤安市)	一五五、〇〇
綿助(廿支)	一六六、〇〇

瀋陽糧市行(現洋安市)

大豆	一、九五	稻子	一、五〇
豆餅	二、三三	大麥	一、六〇
豆油	二、〇七	小麥	二、二〇
白小豆	一、八〇	高粱	一、五〇
紅小豆	一、七〇	包米	一、三五
花小豆	一、七〇	精米	四、〇〇
吉豆	三、四〇	元米	一、八〇
合豆	一、三〇	小米	三、四〇
青豆	二、六〇	江米	四、〇〇
蘇豆	一、七〇	勝米	三、四〇
豌豆	一、七〇	稻米	四、〇〇
精子	一、三〇	糜米	……
谷子	一、三〇	林米	一、九〇
黏子	〇、八〇	之麻	三、三〇
糜子	……		

瀋陽金銀市

小銀元每元換小洋票	五〇、七〇
現大洋每元換小洋票	六〇、四〇
天津中交票換小洋票	五〇、四〇
哈爾濱現洋票換小洋	八八、九〇
金票每元換小洋票	六一、三〇

中外金融市

倫敦銀塊	一九片一六分一七
紐約銀塊	四三仙三分一
美國棉花	十錢(跌)
上海東匯 實	一〇四兩八分七
上海東匯 買	一〇四兩四分三
上海美匯 實	四七弗〇〇分〇〇
上海美匯 買	四七弗八分一
上海英匯 實	一先二片一六分三
上海英匯 買	一先二片四分一
日美匯 買	四九弗一六分七
上海標金 午前開行	四九九兩七
又下市	四九九兩〇〇
午後開行	四九九兩〇〇
大連滙申	七三兩八二五
大連滙煙台	七〇兩九〇
營口滙上海	二九三兩六〇
爐銀對奉票現行	一五三元三〇
金票對爐銀現行	三兩〇九〇
鈔票對爐銀現行	二兩一四〇

奉天取引所

●金票對奉票(四月二十八日卯)

	午前	午後
開行	八八三〇、〇〇	八八三〇、〇〇
下市	八八三五、〇〇	八八二五、〇〇
大價	八八五〇、〇〇	八八三〇、〇〇
小價	八八三〇、〇〇	八八二五、〇〇
交數	二〇萬	六萬
現行	八八三〇、〇〇	八八二五、〇〇

●金票對現洋票

	午前	午後
開行	一四六、二〇	一四六、〇〇
下市	一四六、〇〇	一四六、〇五
大價	一四六、三〇	一四六、一〇
小價	一四五、九〇	一四六、〇〇
交數	六〇萬	一五萬
洋對金	六八、三〇	六八、四〇

大連取引所

●鈔票對金票

	午前	午後
近卯開	六九、四五	六九、五五
又下市	六九、五五	……
遠卯開	六九、四〇	六九、五五
又下市	六九、五五	……
交數	七六三萬	……
現行	六九、五五	六九、五〇

●大豆(鈔票、百斤安市)

	午前(開行)	午後開行
現袋帶	七、一四	七、一四
不袋帶	七、一五	……
四月底	七、一五	七、一二
五月底	七、一三	七、一三
六月底	七、二四	七、二五
七月底	七、二九	七、三〇
八月底	七、三七	七、三七

●豆餅(鈔票、一枚安市)

	午前(開行)	午後開行
現行	二、三三〇	二、三三五
四月半	二、三三〇	二、三三五
五月半	二、三四五	……
六月半	二、三三〇	二、三三五
七月半	二、三三五	……
八月半	……	……

●豆油(鈔票、一箱安市)

	午前(開行)	午後開行
現行	……	……
四月半	二〇、二〇	二〇、二〇
八月半	二〇、二〇	二〇、二〇

●高粱(鈔票、百斤安市)

	午前(開行)	午後開行
現行	四、五五	……
四月底	四、五五	四、五六
五月底	四、五一	四、五三
六月底	四、五三	四、五三
七月底	四、五一	四、五三
八月底	……	四、五三

開原取引所

●金票對奉票

	午前	午後
近卯開	八八六〇、〇〇	八七九五、〇〇
又下市	八八一五、〇〇	……
遠卯開	八八七五、〇〇	八八三〇、〇〇
又下市	八八三五、〇〇	……
交數	三萬	……
現行	八八四〇、〇〇	八八三〇、〇〇

●金票對現洋票

	午前	午後
近卯開	一四六、四〇	[illegible]

世界珍聞及其他

記梁啓超之寄贈書籍

北平函云、梁啓超於上年病危時、曾遺囑其家屬、將生平所藏書籍送國立北平圖書館永久保存、梁氏家屬即於本年二月間致函北平圖書館、請該館派人至天津梁寓搬運、該館即派與某等赴津、該項書籍近已裝運來平、計中文書二千四百餘種、共四萬二千一百八十餘冊、日文書四百三十餘冊、暨所藏碑帖金石拓片千餘種、以及生前書室中所用之文具陳設書櫥等共裝一百六十餘箱、並已由律師黃宗法證明、該項書籍等計值共約中幣九萬餘元、北平圖書館因梁氏前曾爲該館館長、且其生平事蹟、已成爲歷史上人物、俟該館新建築完成後、擬另闢專室庋存、以資紀念、又此項書籍裝運來平時、北寧鐵路管理局以事關文化、擬免收運費、惟以向無先例、特將應收運費作爲捐助北平圖書館之用云、

以喫壁虎爲光榮事

在北非洲、有某一部落的人民、以吃壁虎爲榮、假使能把活的壁虎、生的吞下口去、尤稱榮事、人民逢着有善吃壁虎者、輒奉之爲神、野蠻民族之不可思議、竟到這般地步、抑何可笑、(俊)

張競生夫人 褚松雪 風流放誕記

(元君)

性學博士張競生、其夫人褚松雪女士、爲浙江嘉興人、自嫁張後、中間雖一度言離、旋即言歸於好、今已偕其篙砧、漫遊歐美、作甜密之旅行去矣、張博士倡不着袴子主義、大名震遐邇、有於其夫人歷史、則外間殊少知者、頃有客自大倉來、忽發現褚女士之詩稿一冊、中述其少年時之韻聞豔史、及投贈詩文、字裏行間、香豔欲滴、蓋博士夫人、固一放誕風流而又多才多藝之學士也、

褚女士本名舒雲、又字綺秋、在未嫁張前、讀書於蘇州女校、聰明好學、而於文學、尤有心得、卒業後、卽在蘇執教鞭、復於是邂逅一許姓少年、許固太倉世家子、年少英俊、女士備極顚倒、於是卿卿我我、曲盡綢繆、此中秘事、雖張博士之性史十冊、亦不足以盡之、或謂褚女士倘作性史、必較張博士爲作、以女士天賦奇才、而又現身說法、其能淋漓盡致栩栩如生、自是意中事、獨惜女士不屑爲此耳、一次、女士與許會於蘇之三新旅社、纏綿而後、詩興大發、立成三絕贈許其、詞云、痴心牢結十年中、厭劫難參色相空、拚把此身輕一擲、天涯舊侶又相逢、

三生慧約證情夫、鴻雁驅馳已十年、今日同心綰髮結、半生幽恨化雲烟、

青史青山信不虛、白雲深處是吾廬、相攜耕釣摒事忘、笑指紅塵有舊居、

時女士雖羅敷無夫、但許已使君有婦、及兩情纏綿、許已久居旅中、終非善策、遂有迎娶之意、女士亦願與偕老、許因就太倉故里、爲營別墅一所以作藏嬌地、墅旁置田畝、闢草萊蒔竹栽花、別饒風景、許回鄉之際、女嘗往車站揚巾送別、並贈以浪淘沙詞云、來去忽忽、幽夢無踪、紅塵十丈笑相逢、一曲琴心聞不止、付與西風、

哀怨訴離衷、欲語無從、遂由此去路千重、回首一聲珍重也、蒲袖啼紅、

不意金屋裝成、玉人心變、女士與許忽然脫離、而此一段姻緣、遂難偕老、轉使張博士慧福雙修、坐享佳麗、上述各節、均由女士詩稿內抄出者、惜乎此時博士、尚在悶葫蘆中、否則採入性史加以描寫、則其人其事、當較小江平、董二嫂輩、勝出數倍也、

遊春先到野溪旁

述改曆

(履冰)

現在全世界所用的日曆、相沿至今、差不多有二千餘年之久、新近俄國創行一種新曆、而美國也同時在研究新曆、預備實行、我知將來的日曆、定有大大的變化、潮流所趨、謂爲日曆革命、固也未嘗不可、不過俄國所創的新曆、和美國所擬定的、內容各有不同、而各國人士、究竟贊成那一種新曆、目下意見亦極不一致、茲參閱西國雜誌所得資料、酌譯若干、聊供關心曆法者之商推、

(一)改曆原委 改革日曆發端、遠在歐戰時期、當時英法聯軍、苦力作戰、他們在壕溝中度其沙場生活、所有佳節良辰、多已不復記憶、即最所重視之聖誕慶祝、亦犧牲於鎗林彈雨中、絕無歡樂游宴的舉動、他們偶然講起、以爲現用的日曆、如果能加以改良、則某日之是期幾、某日是什麼節、今年如此、明歲亦然、當便於記憶不少、因此軍隊中有某人、居然投稿於戰報上、發表其意見、不意刊布之後、大得閱者同情、治歐戰告終、奧國維也納商會、曾發起欲改定日曆、祇因多數人意見紛歧、沒有辦法、而反對者、且謂改革日曆、勢必影響商業及宗教上信仰習慣、此事乃無形擱淺、惟經此次發起、各國社會對於改曆一層、已引起不少的注意、學者所發表的新曆討論、亦時見於報端和雜誌中、

(二)美國新曆 所謂美國新曆、係美國所擬定、現在還未實行、美國有改曆研究會之組織、研究非常完密、他們多數意見、主張將每年三百六十五日數、平分爲四季、季各九十一天、提出年頭一日、所有其餘一天、仍以七日爲一星期、則得十三星期、若遇閏則加一日於夏季之末、閏日和年頭日、均不在星期內計算、此種辦法、有多數國家、表示同情、惟將來是否可通行全球、目前亦未能斷定、

(三)俄國新曆 俄國所創的新曆、據說每年除去五天作爲公衆休息、每月均不分大小、定爲三十日、如此十二個月、合成三百六十天、每季休息一日、和年頭一天、恰得五天、他們是反對教皇、打倒宗教觀念的、所以俄都民衆、時有反教的遊行和舉動、星期禮拜、那是耶教的規定習慣、當然在俄國不適用了、故新曆所佈、以五日爲一週、實行廢除七日新約的舊俗、本年四月一日、即爲俄國改用新曆的首天、那也可說是世界上革曆的第一聲了、

朱寮生 歸國授球記

舊金山函云、美洲三藩南之南華體育會會長兼訓練主任朱寮生者廣東台山人、十九歲、爲三藩市最馳名之籃球猛將、被選爲中華體育競賽會之籃球名星、去歲率南華籃球隊、代表華人奪得太平洋岸籃球冠軍之榮銜、查太平洋岸籃球冠軍之榮銜、從未有華人奪得、華人之奪得者以該隊爲第一次、朱君已搭淺間丸由美回國、聞專爲提倡籃球運動、現已担任參加全國運動會籃球隊教練云、

鼠運

昔居穴中人皆欲滅其種 今日作試驗品族可繁殖
然而只因生命尙不如何貴重 雖能倖存一時結局不免一死

紐約函云、美國礦山局鑑於各礦坑往往發生毒瓦斯、以致工人之死、於坑內者、自來頗不乏人、惟欲入坑檢定、因人命貴重、非利用鳥類及其他小形動物不可、最近經種種試驗、以日本所產癡癲鼠爲極適宜、因其嗅覺較其他動物爲敏、且有立竿見影之效、是以各礦坑大有謀畜此鼠之趨勢云、

製造冷藏貨車 肉類可以歷久不敗

紐約函云、美國北部美利加車輪會社、最近製有電氣冷藏貨車極多、成績非常良好、該貨車利用電力、因車上有發電機及阿莫尼亞壓縮機、故可得有長時間之冷度、可以自由運輸肉類云、

牡丹談

(君美)

牡丹爲花中最濃艷者、其花始盛於洛陽、以姚魏爲最、魏花千葉內紅、略有粉、種出魏相仁溥之家、姚黃出民間姚氏家、一歲不過數朵、錢思公稱之謂花王、而以魏肩之、歐詩有云「魏紅窈窕姚黃肥」良爲得矣、

玉蘭花瓣、煎食甚美、製自吳中者、爲最佳、然牡丹花片、和麫平酥煮食、其味清腴、尤香留齒、亦不讓玉蘭、惜此法失傳、知之復鮮、老饕者盍有以試之、一覘牡丹酥之異味乎、

鄉村婦女、於此花開時、輒採取一二株以綴髻、深紅淺綠與青絲烏雲相輝映色旣雅潔、而微風送香、七寶裝成、每引游蜂浪蝶之飛旋、不知顚倒幾許兒也、

同鄉張碩姝君好蒔花、居處有院、四圍刻植卉奔、張君異想天開、接牡丹於椿樹之杪、花發紫綠燦爛可觀無以名其花、一日宴賓客院中、不佞亦得與焉、張君相約題名、不佞爲題潔鴨綠、紫雲翔二種、頗蒙嘉納、要亦爲藝圃一段佳話歟、

牡丹之名甚夥、如黎紅粧、楊妃睡、玉瑛、鬱金裙、醬千片、楊妃舞、迎珠露、春風髻、金縷杜鵑紅等等、字裡花飛、悉含詞意、天寶中楊貴妃以胭脂餘潤、印花瓣上、來年花放上有指甲痕、鮮紅一點、明皇遂名爲一捻紅、成千古韻事、爲此花生色不少也、

女性戰爭

皇譯

原始時代的男女、也像一般、動物一樣、在一定的季節內會合、而他們之間的激怒、便也在此季節與季節的綿延裏生成、他們以爲女人是男子專有的勞働者、滿是肉慾的奴隸、所以這種使女人爲物的傾向、遂造成偸盜女人及交易女人的風氣、那爲丈夫者、對於妻也是長存有着保護的心情、使她不爲野獸或他人侵害、財產被盜、常會使我們激動强烈的復讎心、而妻子被盜、也能激動這同樣的心情!!這就是嫉妬的第二種形、南亞美利加南部復伊哥人及濠太剌利土人、都是世界上最野蠻最無智的民族、他們對於婦人之盜取、皆深懷極大的警戒、亞美利加哥利復魯尼耶的紅種人、如果發見妻同別個男子在一塊來往時、那丈夫必對他們施以最重的處罰、甚至於有時殺死、他們這種例子、在世界各地未開化的民族間是很多見的、不用詳舉了、

三言兩語

凡人都知道仁義道德、但是有幾位眞能講仁義道德的、倘使强搶發了財、也不妨辦點沽名的事情、這是一般軍閥的觀念、

○○○

越講曲線美、越把髮兒梳得嶄齊、幾乎如同馬尾披在肩後、

○○○

中國文學家眞多、你也會作輓聯、他也會作祝詞、通不通不管、可稱之爲斯文之邦、

○○○

洋服是時代的衣冠、只要褲管大、便爲新青年、

○○○

嘴裡吸煙、手裡執筆、文章上說、請要節制、

○○○

販夫走卒、眞不講衛生、在十字路口、坐在小板櫈上喫餃子、惟有蒼天能可憐他們、很少得感冒的病症、

婦科藥品亂紛紛 ● 求一有效實難尋 ● 請問究竟誰家好
惟有上海韓奇逢 ● 化學黑雞白鳳丸 ● 調經養血有奇功

啓者本醫亡費盡心血腦力將數十年之古方加以修改按化學配製得法功效著名爲黑雞白鳳丸說明書與盒子封面上均載有韓奇逢大醫士小照以防假冒望知有外埠漁利之徒凡有購買本大醫士黑雞白鳳丸者務須注意 黑雞白鳳丸每盒大洋四元每打四十元吉黑兩省每盒伍元六角每打五十六元 總發行上海四馬路中和里韓奇逢藥房無限公司 東三省分發行哈爾濱道外正陽街西頭韓奇逢藥房無限公司

遼寧小西關祠堂對過 大生藥房內韓奇逢藥房

贊春醫院

本院開幕 今已十年 診治各症 別具心傳 茲逢紀念 諸費價廉 欲詳科目 請閱次篇

診治科目 內科外科皮膚眼科花柳科 各種中毒 療法

注射 眞正德國九一四六零六一二零六等藥針 專治各種梅毒以及風濕疥瘡淋血藥針 急藥針淋病藥針手術精美奏效迅速

附設 禁烟療法專戒鴉片嗎啡白面等癮能使患者於不覺中完全忌除毫無痛苦代售兩洋各國馳名成藥價值格外從廉

地址商埠北市場十八經路 贊春醫院謹啓

急報 化學實驗之 蓯蓉大補丸 出世

啓者本莊經營蓯蓉業已四十餘年向在東省山裡開廠一帶專事搜集老山人參梅花鹿茸珍奇異寶在前清時代專爲進貢朝廷及貴族王公之用視爲家庭之秘寶迨至民國成立以來此妙品銷路似覺遲慢兼西藥輸入人心每多厭舊喜新國寶蓯蓉之聲價甚至一落千丈本莊爲救國强民起見抱定民强國盛爲宗旨今不惜血本特將項上的蓯蓉用化學奇法製成純淨的蓯蓉大補丸去糟粕而留精華實地試驗功前增加十倍以上男女老幼可服四時咸宜毫無普通蓯蓉之劣弊今特備二百料爲衰弱人謀健康爲社會幸福買一料送一料由購送之日起送了二百料爲止決不多送購者從速勿失良機是幸

時治 身體虛弱 五勞七傷咳嗽喉喘腎病腰痛房事無能滑精早洩精神倦怠腦力不足婦女血虧經血不調赤白帶下久不生育丸氣血兩虧衰弱無力等症 無不奏效如神

價目現大銀圓半料二圓一料五圓 闢廠德雅蓯蓉莊啓

遼寧 總經理處 小西門北電車道東 巖華大藥行

遼寧本行 商業銀行滙兌存欵廣告

經理中津各埠銀洋滙兌額外公道並收存欵分活期定期如定期訂存現大洋金票一年按月利息一分九個月九厘六個月八厘三個月六厘存活期現大洋按月息四厘金票月息三厘此項活期存欵隨便支用如存奉票鈔票哈洋定期活期所有利息隨時核議以上均以千元起碼如有大宗存欵尙可双方參酌市面金融緩急格外從優本行信用當爲各界所嘉許如蒙惠顧不勝歡迎

遼寧大西門裡商業銀行謹啓

電話 中 六百十五 六百二十五 日 二千四百零八號 二千五百四十五號

油漆塗料製造批發

大連市据野町

滿洲油漆股份公司

電話長九六〇〇番

斷癮神速戒煙大王出世 黑淺同胞唯一幸福到了

戒煙益壽丹

此藥戒時不吐不瀉眠食如常仍可照常辦事無論男女老少有病無病以及孕婦服此藥者十天內外定可完全戒絕戒除以後永無後患毫無痛苦此益壽丹純萃川上等藥品配析內中並無大煙嗎啡海洛英又無他痲醉性藥物此藥能活血解毒補中益氣止痛止瀉鎮靜安眠假如每天吸煙一錢之癮服藥十元之譜定可一律戒除戒嗎啡海洛英更有功效詳細另有說明書一槪奉送函戒煙者將欵滙到郵局寄奉不悞

益壽丹定價每盒大洋貳元

東三省總經售處 遼寧小西關祠堂分作所對過 大生藥房

入院隨時應需 大東醫院

遼寧大東關

院長 森川千丈

醫員 章琴詩

前在日本紅十字會病院勤務

電話三三四六番 中一五二一號

驅毒能

血中含有毒質的人身體衰弱百病叢生輕者瘡瘍瘰癧骨痛筋攣重者瘋癱癱瘓鼻陷目盲殘百體戕生命良可懼也挽救之法惟有速服清血驅毒的茯苓精將血中毒質驅除淨盡恢復身體健康自能延年益壽

茯苓精 定價每小瓶壹元大瓶貳元 瀋陽各大藥房皆有出售

大西門裡 綺華行總經理

遼寧寶康藥行啓

子宮病之病狀

子宮病症。種類甚多。最普通者。爲腰部緊脹。胸膈滿悶。下腹疼痛。手足氷涼。肚痛腹墜。尿意頻來。腰酸腿軟。頭痛發熱。耳鳴目眩。便閉心跳。夜安不眠。行經腹痛。經血不調。前趕後錯。血色不正。粘如濃液。是即白帶。夫白帶有透明如水者。有白如鼻湯者。有赤黃者。有黑紫者。有含血質惡臭者。有每日流出量極多者。有月經前後量極少者。如此種類之不同。概皆因病急慢所致也。

量多者乃病症已重之確證。子宮頸管炎。子宮實質炎。亦即子宮外膜炎喇叭管炎等症之兆。婦人諸賢。萬不可以赤白帶爲無關緊要。而忽略之。致招後悔無及也。

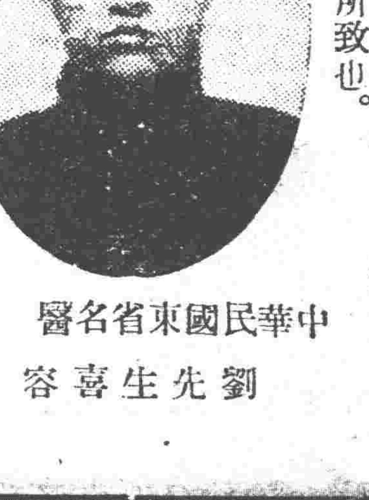

中華民國東省名醫

劉先生喜容

命之母專治婦人道各症 多驗神奇誠界之福星也特此證明 宮祥醫士 何月九劉敬高

座熙補球專治赤白帶下最有功效實婦界愛戴也特此證明 宮祥醫士 劉月九劉敬高

赤白帶下之害眞可恐懼

赤白帶與子宮病關係極爲密切重大。其所以可怕者。因赤白帶不但使女子不能盡應盡之職務。並妨害妊娠。赤白帶含有强酸性。殺害精虫。斷絕妊孕。即僥倖懷胎。亦不能十分發育。必致中途流產小產。其害不只此也。如久患此症。消耗體內之血液。起貧血症。身體衰弱。面容憔悴。呼吸困苦。心神不定。手足疲勞。元氣喪失。四肢倦怠。胃弱胸滿。精神不振。易受感觸。嫉妬心重。愛情變遷。失決斷力。隨意任性。神精過敏。腦筋衰弱。肝氣鬱悶等症。皆由子宮病而生也。如再置之不理。病毒侵犯腎臟。腹膜。心臟。繼而危及生命。

不知者不幸

世間有五年十年久受病苦。遂至自暴自棄者。亦有多方治療。均無效驗者。概皆因缺乏衛生知識而然也。如明悉疾病之來源。適用相當之治法。必能全愈。現代婦人科名醫佐藤。北島。西牧三醫學士。及增田醫學博士。共著婦人治療法一書。詳述。肝氣血道如何治療。子宮病之特徵如何。婦人病如何能自宅療治。外表似無病婦人如何不能姙孕。赤白帶之治療法如何。經血不調應如何。其他凡關女子一生事項。無不應有盡有。詳細懇切說明。一讀此書。即知如何病症。應如何治療。方法簡便。易於實行。旣往數十年澈痊是法治療者。不知凡幾。

治病宜速不可猶預

子宮病內服藥。命之母。外用藥補球。均爲罕世靈藥。信用服者。人所共知。今頒發此藥。用以濟世活人。幸莫大焉。

藥價 一圓。二圓。三圓。五圓。十圓。二十圓

日本東京京橋區新榮町四丁目一番地

總發售處 補母球 命之母 本舖 笹岡省三大藥房啓

敬贈 ◉子宮病症自醫自治 一世衛生良書 函索卽寄不取分文

婦人敬啓者。敝藥房爲救濟患子宮病婦女病治療法。及神効錄衛生小書計八頁。裝訂優美。解釋詳明。凡講衛生婦女不可不讀也。

愛膚膏

一切皮膚病之外用常備藥

疼痛搔癢立刻止住

素以効能卓越而著名之愛膚膏殺菌力强大毫無刺激痛癢立止擦數回立奏卓効故有皮膚病者須從速治療請購良藥愛膚膏一試

此藥專治頑癬脚氣足爛陰囊癬金錢癬牛皮癬疹癬鷄掌風濕疹凍瘡火傷創傷擦傷胼胝(生鷄眼)陰毛虱毒蟲咬傷靴傷酒刺粉刺面皰雀斑汗疹丹毒潰瘍陰部痒疹陰部潰瘍口瘡耳瘡頭瘡糟鼻子鼻瘡痔瘡此外皮膚諸病一搽立好効驗如神世之患皮膚病者請一試以知弊舖言之不謬矣

藥價 大盒金票壹圓 中盒金票五十錢 小盒金票三十錢 試用盒金十二錢

總批發處 大阪市東區淸水谷西之町 振替大阪六四一 順和公司

大連市山縣通一丁目 振替大連五九五 電話六六五二 順和公司支店

代售處

奉天四平街大德生大藥房 鐵嶺敷櫓西平記大藥房 營口永興街興亞大藥房 西崗子永樂街德記西樓 天津估衣街葆記公司
奉天鐘樓南中西大藥房 長春北門外中西大藥房 營口西大廟義興成余記 普蘭店平安街德順藥房 北京大柵欄華美大藥房
奉天鼓樓南歐美大藥房 長春北門裡興亞大藥房 吉林糧米行五洲大藥房 金州城裡德記藥棧 北京大柵欄老德記藥房
奉天鼓樓南永年大藥房 遼陽什字街天錫成 瓦房店新市街德記大藥房 西崗子平安街廣生堂 北京前門外中美大藥房
奉天鐘樓南歐美大藥房 營口二道街中西大藥房 大連市監部通華泰大藥房 海城城裡華西大藥房 天津日租界同春大藥房
安東中富街東盛增號 營口魚市口五洲大藥房 大連市奥町靜西大藥房 鳳凰城南街中西大藥房
▼其他各埠大藥均均有代售▲

喜肥力

清血解毒 KP

中華代理店

北平各大藥房均有經售 天津各大藥房均有經售 通州心順成 營口萬順成 營口義順成 綏中縣東和堂 義縣大增堂 錦縣福金生 唐山安大藥房 秦王島永熾昌 山海關公和祥 烟台福興堂 興城德興昌 旅順仙芝堂 旅順大德堂 金州志義藥局 瓦房店天和堂 呼蘭河天和堂 海林站會榮福

遼寧日站恒濟堂 遼寧北市場恒濟堂 遼寧中西大藥房 遼寧和勝泉 遼寧裕慶德 遼寧大吉祥 遼寧萬生堂 遼寧同利生 公主嶺二合公 四平街天德堂 開原德祥原 遼陽義和堂 營口中西大藥房 營口義興成餘記 營口洪春堂 營口天和堂

千金寨德泰興 梨樹縣天德堂 本溪湖春和盛 安東人生東 安東福興東 鳳凰城大德生 蓋平盛春義 大石橋樂合祥 海城德增福 大連西崗廣和堂 大連西崗天和藥房 大連華泰藥房 大連華西藥房 烏兒罕盛發祥 橫道河子天合堂 熊岳新泰興 范家屯德慶和 滿蒼子廣生堂

北鎮縣福隆永 吉林寶升堂 樺甸天益堂 吉林瑞發祥 吉林育生遠 吉林順義堂 吉林天益堂 吉林世德堂 吉林下九台世德堂 長春世一堂 長春天和堂 長春城裡同德堂 長春天育堂 洮南縣德慶仁 長春三馬路中西藥房 雞冠山德厚興 張家灣德泰增 雙城縣義合長

雙城縣世昌增 雙城縣世一堂 蘆台大同仁 阿城縣世昌永 江省泰華西藥商行 一面坡德和鉦 昂昂溪育升瑞 安達站萬春堂 公主嶺德泰祥 滿州里德茂盛 呼蘭縣錫和彩 呼蘭復合堂 綏化縣和發福 綏化縣聚德西 富錦永生藥房 克 富錦廣和發 佳木斯天德堂 西集廠百工藥店

通河縣同發德 甜草崗新來春 灤縣洪泰成 巴彥縣同發廣 巴彥信記書局 海倫天益恆 海倫久達長 拜泉華昌照相館 拜泉英美煙公司 望奎芬新藥房 四中西藥房 豐樂鎮通聚成 大來縣衛生藥房 海拉爾洪順堂 寧安縣永生堂 寧安縣振興堂 寧安縣萬生堂

鐵嶺福合盛 八面城德慶同 遼源德會慶 遼寧歐美西號 雙城堡永德堂 大沽發和文記

設無處購買請將款寄至駐華總發行哈爾濱道外秦華西約上商行立即奉上不致有誤價目每瓶洋一元五角每打十一元五元

遼寧代理店鐘樓南 大成大藥房

凡人之生長皆賴乎血液之週流而血液之週流乃所以健康肢體舒展氣管之關要也故血液稍有虧損體質因之衰弱敵染力繼之而減少外毒遂乘虛而入即醫書所謂血勝毒則敗之血敗毒則勝之實斯理也然毒性不一毒質各異論毒之最烈者莫甚於花柳毒也輕則害及終身重則傳遺後嗣設治之不善即有性命之虞凱輯氏兄弟大醫生洞觀斯情實難袖手故採選上等淸血解毒藥材經專門化學藥劑師提取精液毫無雜質藥性溫和而不猛效力宏富而不燥爲遠和者易於飲服實係淸血藥之一大王也凱氏輯兄弟大醫生聖藥喜肥力係淸血解毒無上之佳品此藥功能淸理血液洗除週身之濕毒及諸種潰瘡使病者添置白血球增加敵染力發達筋肉活潑血液專能滅逐毒質使毒循序而出不遺根基凡服此藥者定能脫離病域而登壽世非虛語也凱輯氏兄弟大醫生內服淸血解毒喜肥力

主治 淸血解毒除濕化瘤。皮膚斑點。梅毒痲瘡。骨節疼痛。癩症背瘡喉鼻腫。升頂歸後。梅性疥瘡。消瘰瘰氣。毒性結核。軟硬瘡疾。血分不淸。虧氣虧血。男婦各種。瘀痛及婦女花柳梅毒症。或毒性。不孕或因毒閉經。或梅毒化胎。或子宮作潰。或毒串終身不孕。赤白帶下。月信差前差後或終日淋漓不止。以及脫落毛髮。頑毒待瘡喉痛音啞。毒染耳聾。或梅毒入骨。一經服用。百毒俱消。血液立淸。元氣恢復其身體機之而壯設無病之預防。或疑似之毒症。及直接傳染。間接傳染。均可服用。故西人每以凱輯氏兄弟大醫生聖藥喜肥力均贊爲血淸誠哉斯言也。

合名會社 大倉組

營業科目

電機 裝電 各種機械 鐵道材料 五金雜貨 銀鐵水管

硬煤煙煤羊毛皮件呢絨五穀糧貨 電氣機械器具海味肥料汽車並其 材料油類木料焦炭硫磺黑鉛道木 洋火綿花洋絲洋布

包辦工程 代理水火 人壽保險

▲總行日本東京京橋區銀座通二丁目七番地

分行 北京・天津・上海・九江・香港・遼寧・營口・安東・大連・本溪・倫敦・紐約・漢堡西土呢・以及其他各主要各地

遼寧出張所遼寧浪速通四六地

日本電話 二八八四番 總辦室 二九四九番 總辦公館 三五七九番 中國電話 二五六五番 一四六一號

廣告 遼寧萬芝堂藥店

(優)(草)(立)(止)

補腎丸

此藥專治男子先天不足後天虧損少年破身太早房勞過度腎虛腎寒精冷如氷不能種子陽痿不興興而不久夢遺滑精腦髓空乏腰痛耳鳴精神短少自汗骨蒸以及婦女經脉不調赤白帶下下元虛冷久不孕育等症服此藥添精種子壯陽補腎大有奇功

每匣現大洋一元五角一打十五元半打八元整

咳嗽藥

專治男女老少諸般咳嗽不論年深日久虛損勞傷咳嗽吐血痰中帶血傷力咳嗽肺虛痰喘唾臥不安飲食少進內傷外感肺經不清此藥善能止咳定喘養血淸痰能補能和能淸能散管保去根永不在犯立見功效

每付現大洋四角五付一元八角十付三元五角

此藥各埠均有代售 外埠函購郵票自備

遼寧大西關萬芝堂啓 分號設北市場

中國電話一千一百四十三號

醫士 朱子敏 劉春廷 孔益忱 應診

療治痛瘋之神效

中外人均贊韋廉士紅色補丸

韋廉士紅色補丸療治痛瘋早已中外同聲僉稱神品茲又有上海倍騰先生緬甸蕭德和先生錫蘭魏曼先生同此經驗爰將其來函並錄於次以供世之患痛瘋者之參考焉

倍先生係招商局及開平煤船之工程師寓上海東漢陽路八百八十三號其書略云「鄙患痛瘋劇症一年有餘骨節拘攣腿足腫脹難於行動若遇氣候不佳則更甚矣雖遍擦各藥並經公濟醫院調治均未見効後承友介紹試服韋廉士紅色補丸三瓶甫終足痛大瘥身能鬆動於是繼續服用未幾即告全痊今且腿足有力身體壯健矣」

蕭先生係緬甸澳西光埠華僑業米商寓仰光面巳街八十六號彼之書云「去年鄙患背痛胸疼循至廢食俱廢痛苦難言嗣知韋廉士紅色補丸善治斯症乃試服之果然痛漸止胃漸强迄今體壯力强舊病從不復發矣」

魏先生係錫蘭科倫堡首督旅社總理彼之來函云「予患痛瘋八月肌肉骨節俱覺痠疼伏榻呻吟不能轉側而且眠食不安精神疲憊深以爲苦後從旁勸服用韋廉士紅色補丸兩瓶之後疼痛漸瘥眠食進步續服未久諸症霍然不特瘋症告痊精神亦好矣」 韋廉士紅色補丸乃天下馳名補血健腦之聖藥其功男女相同如貴處無從購買此丸可直向上海江西路六十號韋廉士醫生藥局函購每瓶一元五角六瓶八元郵費在內 詳示姓名住址索取原班郵奉

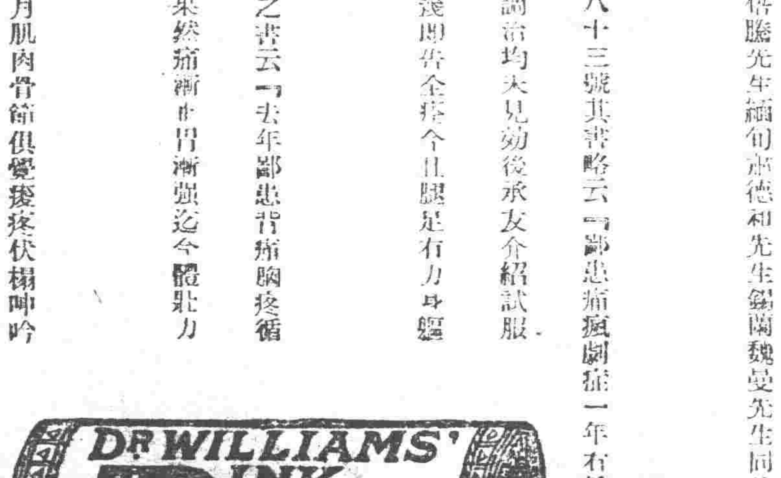

君患凍瘡乎

如意膏治療斯疾奏効神速冷氣侵人寒風撲面每易釀成皮膚紅腫唇際爆折或手足凍傷防治之法莫妙於搽用如意膏因此膏滋潤淸凉爲療膏之聖藥福州陽岐鄉陳君錫鎮云「鄙人頻年輒患凍瘡其劇數搽各藥均無大効前承友見惠如意膏一瓶搽抹之下即見爽然去腐生新消除痛癢今已完全告愈矣」

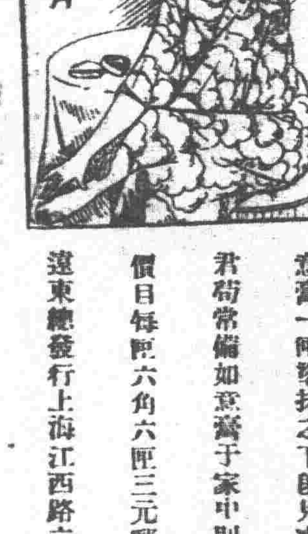

君苟常備如意膏于家中則割破覺傷跌損瘡疾以及一切皮病均可無憂矣

價目每匣六角六匣三元郵費免收

遠東總發行上海江西路六十號韋廉士藥局 各埠藥房均有代售

請注意！寶聚號緊要啟事　茲號內諸事務另聘人辦理、備陳中岩在外有借本號名譽影射挪挪陳中岩之一切等事、蓋與本號脫離關係、於四月六日出號後發生意外等事、本號蓋不負責、恐未週知、特此露佈　寶聚號謹啓

日郵局放火案破獲
山東人李以清 傾心紅玉姿色 辱至甘心犯罪

附屬地日本郵便局、上月廿八日竊盜放火事件發生後、日警察署正在盡力搜查中、但已知犯人係局內人、放火目的、係局企圖掩滅竊盜遺跡、當時警署取得局中使用華人之指紋、並將當場遺下之火使用電報受信用原紙攜去、嗣在千代田通東首、過有向十里碼頭運搬麻袋者、遂得端緒、乃傳訊局內僕人某、判明係常竊取郵局石炭者、此外並牽及大西邊門外居住之徐詮盛李以清等十五人、嚴重審結果、其中李以清平素行爲頗有可疑、適於四日在市場某當鋪發見洋服料、（贓物）（係運搬當時、恐洋車夫向外傳揚、與之以止其口者）又在彌生町永源當、發見贓品、遂以李以清爲眞正人派員至其家中搜查在棚上搜出取竊之切手、（郵票）乃將李以清嚴加審訊、李果承認、供認自昭和二年（民國十六年）在局內充夫役、每日得六角三分日金之工資、結識平康里同樂班妓女紅玉、因手內困乏、曾向庶務係長請求義務貯金中支給廿元、當被拒絕、乃決意作此犯行、於廿八日夜、潛入熟悉內部情形之當場、開內側窗扉四時由屋外侵入、以電信原紙浸豆油作放火行爲、此外竊取石炭亦屬事實因之此事件現已明瞭、惟現有數名華人在拘留中、

汪督學查案返省

教育廳因鳳城縣前次發生教育控案、曾派汪省督學馳往澈查、以明眞相、該督學去後、已將案由查竣、於昨九日晨搭安奉車回省覆命云、

買賣官缺 果然大有人在

警務處孫處長、戒飭各縣公安局長、嚴禁賄買官缺一節、已誌前報、現竟查有遼中縣公安局臨時勤務員匡雲五、甘冒不韙、託人賄買差缺、並有課員袁樹勳、從中運動、孫處長大爲震怒、除將匡某調省看押、聽候法辦、課員袁樹勳、撤差重懲外、該公安局長事前不能查覺、亦屬咎有難辭、擬加以相當懲戒、以儆官邪云

又據署名鄭中仙者、所投質問稿、大致略云、□□□勳鑒、悲視指日高陞、爲頌、竊因某事辭職、經濟日困、迫有無事之發、晝夜奔走、毫無知人、幸有趙某介紹、某前任□□□□、鄙人不勝之喜、後該□□、已向貴□□說允、言明公安局長實價現洋七千元、既蒙許可栽培、遂照數籌訖、不意、貴□□發稱錢法毛荒、公安局長價值應增現洋一千元、否則不成、鄙人當此之際、不勝驚懼、既公安局長値錢還多、何得七千元許可、鄙人以爲東北偉人、辦事如此無信、誠令人民拍掌一笑、併鄙人所籌之款、均月利七分、局長未成、損失太多、故鄙人不明眞像、特爲請問、公安局長實值價幾何、務請貴□□、將公安局値錢若干、以端答覆云云、

北寧路局亟娛行旅 站旁栽植花木

北寧路局長高紀毅、現以京滬膠濟南滿各路、對於栽植花木、均有相當布置、頗饒興趣、爰於本月九日、通飭所屬、應即仿行、先於各大站旅客必經路徑之旁、酌栽花木、修築園圃、藉以點綴風景而娛行旅云

北陵公園新開河 擬建新式木橋

瀋陽市長李法權、以北陵公園前、新開河木橋、形式不甚雅觀、殊爲風景藏色、乃擬定建新式木橋、估計工料現洋一千一百六十六元五角、於九日布告招商承修、定於十四日下午一時開標云、

檢查飲食衛生

瀋陽市李市長、省會公安局自局長、現以時屆季春、街市塵土飛揚、蠅類亦將發現、各飲食商之衛生、殊關重要、爰於月之九日、會同派員、逐戶檢查指導、以重衛生、而免發生癘疫云、

常識促進會 預備新劇

國民常識促進會委員、車向忱黃宇宙、以常識教育週已定五月三日至九日舉行、應備常識新劇表演、乃請節制會新劇團幇忙、該團已允許、日內即預備練習、以便屆期表演云、

一調笑 罰洋五角

小東關草倉分所管界、門牌十三號滕姓女子滕玉霞、赴街辦事、行至什字街口、有于實庫者、由北而來、向之言語調笑、致觸該女之怒、將于某扭赴警所、轉送分局、以案關人道、判罰于實庫現洋五角、始行完結云、

郵局派員查積弊

東三省郵務管理局、自發生販烟案後、因名譽關係、將一干人犯、送往監獄看押、而各縣郵局有無是項弊端及牽連、例須考查、遂於九日派郵務員三人、前往錦縣綏中義縣興城等十餘縣調查、以除弊端而重郵政云、

紅卍會掩埋隊 在東郭工作

小南關、紅卍字會、掩埋隊在北郭掩埋露棺露屍、已誌本報、茲聞該隊隊長梁立筠、以城北業已完畢、乃轉赴城東八家子、八里堡、木廠等地、搜查掩埋云、

車碰馬 馬跑了 車壞了

司令長官公署北馬號副官馬夫等、於九日上午十時半溜馬、行至省府大街、電車處門前、適東來一八六四號滙車、因笨馬在前即鳴號笛、將馬嚇驚、一馬跟碰滙車前部、將車頭軍壞、馬即奪韁西奔、馬夫一面循路追趕、該副官一面與滙車理論、通濟倉分所警士汪某行經該地、從中排解、馬如尋獲、再查看車壞程度修理、馬如丟失送總局核辦云、

▲營口▼ 違犯爐銀法價 監理處取締頗嚴重

爐銀三月卯期公定行市、由營口爐銀監理處總監理高崇、於三月十六日公佈、決定爐銀一錠爲現大洋廿五元、但近日市內行市賊價廿五元五六角、因之商人多不據公定行市、隨意提高、嗣被高總監理查知、遂由三月廿十五日起、派調查員四名、赴各商號查賬、對於違反者、除沒收賬簿外、日後並送省政府嚴罰、現由調查員檢查、已沒收賬簿之商號、計有同安得、永泰昌、永合東等十餘家、其他商號、亦多抱恐慌云、覬之意、亟應嚴加查禁、以杜奸巧云、

農廳飭禁 捏報小商

縣政府奉農礦廳通令、查前次體恤小商曾經規定註册辦法、通飭在案、茲者各縣商號、往往掩稱小商營業、少報資本、希圖節省註册費、有違體恤商

妖言…送符避災

南關一帶、近日有道士挨戶送符、稱三月下旬有災、貼此符可以避免、每符一道、索奉票一元或二元、該道士行爲、顯係妖言惑衆、假端斂財、即搜查驅逐云、

槍斃軍火犯

邊防軍衛隊團、昨九日下午三時、將前在關內捕獲之軍人、盜賣軍火犯安新智、張金兆、何成凱三名、由監獄提出、押赴大西邊門外刑場、槍決示衆云、

外交會增股員

外交協會、前曾規定分股工作、專事研究諸般外交、每股由一人負責、茲聞進行旬日來、以每股一人學識有限、且力有未逮、昨遂議定每股增置一人、如關於鐵道、文化、實業、及中外交涉懸而未決各案、俱從事研究云、

嚴禁佔用公安隊額

警務處孫處長、現以各縣公安大隊、担任剿匪事宜、職責綦重、迺各公安局長、多有假借名義、佔用隊額情事、殊屬非是、爰於九日通飭各公安局長、嗣後不准擅自佔用公安隊額、其現在佔用者、着即速行送回、以重地方安寧云、

建設廳令 築隄防水

縣政府昨奉建設廳通令、查各縣水災、歷年發現、由於建設未備之故、亟應事先預防、協同建設委員會公議、凡地臨江河之處、於春耕以後修築隄防、以免水漲泛溢云、

廳令查禁 溺女墮胎

縣政府奉民政廳通令、案准內務部令開查溺女墮胎、有傷人道、亟應通飭查禁、縣廳奉令後、即行遵照查察云、

處令戒飭 賄賣員缺

縣公安局於昨奉到警務處通令、查各縣公安局長、時有賄賣員缺情弊、殊屬違法、有礙警政之進行、自戒飭後、過有員缺、應呈公辦理、用人惟賢、勿得賄賣、以杜弊端、倘有故違、一經發覺、定行嚴加懲處云、

▲長春▼ 考察團過長赴哈

上海交通大學考察團、師生二十四名、爲考察東省鐵路成績、於昨日七時乘南滿列車來長、稍事休息、即搭中東車赴哈云、

圖書館 籌將開辦

本埠圖書館、年前經馬縣長務捐大洋一萬圓、將書購妥、奈無相當地址、遲延至今、未曾開辦、日前市政籌備處周處啣馬縣長、公安修局長、教育吳局長、磋商辦法、馬縣長因有種種困難、遂歸劃市政處經理、周處長擬定道勝銀行舊址、定做玻璃書厨二十四個、需洋八百四十元、俟成工後、即行開幕云、

▲大連▼ 會吏赴日視察團 定于十三日午前出發

關東廳主催旅大民政署管內會吏員赴日本朝鮮視察團、郭嶺前會長、徐老虎灘副會長、周小平島會長、及耿大連灣副革鎮鎮保官、超萬家屯會、王山頭會、鄭王家店會等各營記、一行八名經團長大連民政署藤田、關東廳西川地方事記率領、定于本月十三日午前九時由連起程、取道陸路經朝鮮日、于五月八日回連、至主閘要視察地爲京城、釜山、下關、八幡、小倉、別府、京都、桃山、奈良、名古屋、横濱、東京、日光、大阪等、東京京都各逗留三日、

三月份郵儲成績

遞信局消息、滿洲日側郵便局所辦三月份郵便貯金存入數項、金一百四十二萬三千九百五十七元、付還計一百三十六萬二千三百七十七元、出入相抵入超六萬零五百八十元、較之上年同期付還超過三千一百三十七元、存入激加六萬三千七百十七元、由來本月因衣類更新時期、付還超過存入爲常、然本年有此反對現像、緣由日側緊縮風潮自無待言、

上月份海關收入

大連海關、三月中之收入總數、爲百三十三萬五千七百二十八兩、比較二月中之九十九萬五千二百兩、增加三十四萬七百二十八兩、現在出入口正當之時令、入口之雜貨、更覺激增、茲將各稅收、之種別分誌於下、（單位海關兩）入口稅三七〇、二〇〇船稅四三〇、九〇〇風船稅五、七〇〇沿岸貿易稅一二、一〇〇子口半稅四四〇屯稅二、八八入口附加稅五一六、一〇〇共計一、三三五、七二八

榮廳長 公畢返吉

吉林財政廳長榮厚、日前赴遼、辦理某項要公、現已完畢、無久滯必要、於昨八日上午南滿七時車來長、稍事休息、即搭吉長車返吉云、

擊斃巡捕悍匪落網

年前秋季、陶家屯警察派出所巡捕劉永旌、被匪擊斃一案、迄未破獲、不料天網恢恢、疏而不漏、日前經巡捕唐鳳鳴等在頭道溝、捉獲悍匪孫國祥、供稱斃劉不諱、原籍懷德縣、黑林子鴨子屯尚有同夥曹某郭某、正在查緝中云、

航空郵便 日益加增

航空會社之定期飛行、自改每日往來一次後、其郵便物日見加增、平均每日約八十件之多、超過從前五倍之數、每日午前若八時五十分寄送、由郵局十時二十分投到、當日卽可到京城、翌日下午卽達東京、頗稱便利云、

定開花卉展覽會

時屆陽春、百卉含苞、大連園藝會擬乘此時、特開春季花卉展覽會、定於十二三兩日、由午前九時起至下午五時、假社會館陳列展覽、各種花卉盆花種類頗繁、凡有願附於陳列者、均可送往比賽、並備有獎品多件、且於十二日晚、講演關於園藝實驗之結果、任人入聽云、

▲濛江▼ 撤佃布告更嚴厲

本縣民衆、對於省令欠租五年即行撤佃一事、曾開緊急會議、爲最激烈之反抗、業誌本報、茲聞縣政府又奉到省令內容較前尤爲嚴厲、凡各戶欠賦五年以上、限三月完清、並須將先領之馬份子（小票俗名）或前清之荒字清字等舊照、亦於期內、換最新之部照、若期內不換再持此不足爲憑、即不欠賦、亦撤佃另放他人、三月二十五日由縣張貼大街、故一般持舊照者、頓呈慌恐狀態、較前尤甚、不知各界前次反抗者、覩此布告、心中又爲如何感想也、

▲安東▼ 擬添鎮江山公園風景

安東滿鐵地方事務所、擬于本年度、購入朝鮮山櫻一百株、吉野櫻二百株、楓五百株、連翹五百株、紫丁香三百株、其他楓類七百株、移植于鎮江山公園、俾添風景云、▲

▲旅順▼ 華商開會議

旅順華商公議會、於午后四時、召開全體議員會、討論舊歷三月二十三日、天后宮演戲事宜、表決戲價二百五十元、演唱五日、以資慶祝云、

搜查海賊

旅順警察署、日昨接得普蘭店警耗、謂復縣通水溝海面、有匪船兩隻、羊頭窪裝高粱船王某、被匪綁去船夥四名、不知去向、該署派中日警察刑事十餘名、乘長風丸、前往復縣海面搜查、能否弋獲、俟訪再誌、

▲撫順▼ 盜匪劫財未遂

古城子露天掘第二勞務係、橫四國洋行貯炭場看守人住宅、於六日午後十二時、擁入强盜二人、各持長刀、將熟睡中之看守人踢醒、持刀威嚇、看守人以無錢哀告、二盜搜檢屋中、亦無當意物品、乃向看守人曰、爾等今後要備多數銀錢、姑待異日來取、看守人百般叩謝、二盜始出門遠颺云、

▲錦縣金家屯▼ 汲都統回籍掃墓

前綏遠都統汲海峰、於月之四日、乘北寧路大快車、於晚四點半鐘返錦、次日帶隨員赴祖塋墓地祭掃、時當清明、係人子祭掃之期、該都統實爲掃墓而來、聞明日即行去省云、

民衆請 恢復郵局

本邑郵局、由民十六年撤回、僅設代辦所一處、由商號積盛德代辦、刻該所每月已售九十元有奇、惟該商不按月滙報、故上峯猶以爲不足設局之額、日昨各界會議、以縣街既無滙兌錢莊、若郵滙再不通行、實有礙於本邑之前途、該商如再不按月滙報、本邑決無設局之一日、已由衆議決、於近日內呈請當局、恢復原局、以便商民、而興地面云、

▲台安▼ 佛鎮商會長辭職

台安縣第三區佛鎮商務分會長趙振聲、現已辭職、遺席經該鎮商董、公選商號福和永執事吳子彬接充、聞吳氏熱心商務處事和平、今就斯職、咸謂得人云、

▲開通▼ 王督學回局

開通縣督學員王岐、到任以來、矢勤矢愼、頗爲上峯所嘉許、日前王督學親赴各區視查各校教管之成績、以便教管得法者、應請嘉獎、成績低下、教法不合者、應請加申斥、昨已視查完竣、回局辦公云

廳令調查 農業狀況

開通縣政府、頃奉農礦廳令、略謂中央農礦部、近爲調查東省農業狀況、特編製農業調查表、令各縣一律依式添寫、呈報等因、縣政府當即依式添寫、呈報農礦廳云、

▲突泉▼ 殺父逆子送縣懲辦

本縣第五區住戶李廣元、原籍義縣人、其妻張氏、生有三子二女、長子名萬祥、現年二十餘歲、素日行爲不正、鄉里共惡之、李廣元昔日曾作小本經營、今已無事賦閒、居縣街朋友家中、本年二月間、歸家看親、留居數日、復欲來縣、由家起身、行方不遠、其長子突然追到、抽出利刃、將李刺死、嗣經鄉人發見、急向公安分局報告、局長鄧範五、當將李萬祥張氏暨其三子、一併拿獲、刻已送至縣府訊辦矣、

▲開原▼ 尹局員就職

城內九區分局長尹仲元、因事降級、委爲下肥地公安八區局員、曾誌各報、該局員遂將分局事宜、辦理就緒、委劉楊二局員代爲移交、尹局員、已於月之七號、往下肥地公安八區就職矣、

▲岫巖▼ 工廠添設織襪科

教養工廠、楊謀發展、除原有碾磨科外、鄭庭芝廠長又由安東購來織襪機器三架、延聘工師、逐日教授、所製之襪、物美價廉、買者踴躍云、

高局長掃墓

稅捐局局長、高春溥局長、原係岫西楊木溝人、經乃祖移居寬甸、墾荒得力、家境充實、已歷三世矣、自去冬來岫掌理稅、即欲詣祖塋一探、略盡水源木本之誠、祇以交代紛忙、未克如願、茲值清明佳節、天氣溫和、爲舊習祭掃之辰、遂率二僕、前往掃墓云、

▲鳳城▼ 設民衆夜校

民衆教育、爲訓政時期之要途、本邑縣立第三小學校長姜少黎、有見於此、特添民衆夜校一級、現已開課、學生卅餘名、老少均收、由該校供給筆墨書籍、不取分文、可謂爲失學者造福不淺云

▲鐵嶺▼ 民廳令禁 攤派柴草

縣政府奉民廳令、查各縣政府、及各局所等、有向區村攤派柴草之事、殊屬擾民、乃通令各縣府、已向區村攤派柴草者、即行取銷、其未攤派者、懸爲禁例、以舒民困云、

▲西安▼ 縣苗圃 領到樹苗

西安縣立苗圃主任馮子玉、前奉齊縣長令往大石橋林塲領取各種樹苗、馬主任刻已領到槐□、榆楊松柏等苗枝、共一萬株、刻正率領圃役栽種、以重林政云、

紀念週 討論事項

西安縣政府齊興華縣長、因謀地方上政治公開、特規定每星一日舉辦總理紀念週、除將應辦政治經主席報告外、並有應行之要政加以討論、月七日爲紀念週期、到會者爲公安局長高鳴九、財政局長曲紫瀾、教育局長王晉之、電話局長劉克治、苗圃主任馬子玉、教養廠長喬西明、教育會長張毅然、農會長常秀山、商會長王廷陞、韓繼先、縣政府第一課長周少伯、第二課長劉汲三等人、行禮如儀、經齊縣長主席報告、謂此週辦理事項、最要者、奉長官公署電令、十九年軍草、仍然折價徵欵、經糧秣廠在交通便利縣份、用價購買谷草、張總司令體恤民艱、將軍用草之保管及打捆運費、一切花銷均不令人民再事負擔、人民賣草與買草者均須格外公平、如給價過秤等事、縣政府農會皆有視查及平抑之責、故面諭農會常秀山會長知道此項電令及辦法、次詢向商會內之銀錢交易所、聞有商家出用貸欵、竟私借貸殊屬非是、除諭王會長極力整頓外、並擬將禁止商家私自借貸之辦法、呈請列憲通令禁止、以防有抬高利率及影響金融之情事、次爲催令各商家急速遵令註册、次則論令教育局長王晉之、一面派人修理學校林塲之曠地、作公共體育場、一方面分會全縣各學校、預備選手辦理全縣體育會及各學校成績觀摩會、積極進行、討論時間互一小時方始散會云、

詳給官礦圖

西安縣西安煤礦公司、奉農礦廳訓令、因往重官辦礦產起見、特派農礦廳技士陳同之、來西安縣、將官辦之西安煤礦公司、所有之煤礦、繪具詳細礦圖、以備存查等因、陳技士到公司後、經白子憲總理、令該公司採礦科張科長、偕同技士詳細繪圖云、

▲錦縣▼ 青年會 施種牛痘

天花之危險、令人莫測、本縣青年會、幹事史夢符、博愛醫院王佩珊、田氏醫院博士田泊東、爲救濟一般兒童、免除危險、歷年春季、施種牛痘三十日、近當春氣正發之際、施種牛痘、適當其時、該會特於日昨佈告開始施種、時間爲上午十時至十二時云、

常關稅長征

錦縣常關局、關慶寬局長、經征稅收、嚴查偸漏、異常認眞、茲查二月份比較七、六六四〇〇而實收一一、七五七、〇三長征五成以上、三月份比額一三、九四五、〇〇而實收二五、〇六三、一三長征至一倍以上、可以見其辦理認眞之成績云、

王隊長打下人票

錦縣公安騎兵中隊王隊長、日前帶隊赴八區東大荒一帶剿匪、聞官軍過匪於閻溝、接仗數小時、匪勢不支、遺下人票二名、一係閻家街、閻成九、一係其工人云、

▲雙山縣▼ 植樹盛況

四月五日、爲植樹節、趙縣長伯英、於是日午前、率同農商各界首領、及城內各校男女學生三百餘人、齊集城北苗圃、各植楊樹數株、頗極一時之盛云、

▲榆樹縣▼ 厲縣長 校閱各區

榆樹縣長厲維城、蒞任三載、勤政愛民、對於行政事宜、靡不盡力、是以案無留牘、路有頌聲、茲奉省令設立清鄉局、由縣長兼任局長、清除地面匪患、厲縣長特於日前親赴鄉區校閱、考查各區隊防務成績、不日即可校閱完竣云

獲盜匪送局法辦

榆樹縣保衛總隊長于級三、任職以來、對於內部勤務、極力整頓、對於外勤、尤爲認眞、矜念鄉閭小民、叠受盜賊之搶掠、除飭各隊隨時查緝外、茲聞中東路、三岔河車站左近、胡匪猖獗、令駐岔盟溫站保衛馬二隊、曾改編爲省警、第十八分隊、隊長湯耀卿、督隊往剿、已在三岔河、捉獲匪犯、袁玉金、王海亭、鄭福等三名、並在該站、住戶張姓家、起得大槍兩支、手槍兩支、當即帶部由總隊長嚴訊、該匪等知難逃飾、供認爲匪不諱、訊明後、當將三匪、槍同供詞、一齊押送縣清鄉局懲辦矣、

▲雙城▼ 手中無錢官司難打

警察七區正白旗頭屯于振吉、幼年家貧、出外從軍、念載未曾回家、不幸于叔父病故後、遺地十一垧、按理、應歸于振吉承受、奈當日、振吉不能回來、竟被堂侄于希安侵佔、計十八年矣、現下于振吉回家、整理先叔遺業、于常安、竟强佔不給、于振吉、以親叔父之遺產、被人侵佔、豈能甘心、煩人向于常安調解、仍無結果、于常安、情知于振吉無錢、不能告狀、無錢交納訟費、更兼于振吉、廿年未在家、借貸無門、以致將于振吉、愁病於店中、似此眞情眞理之實事、無有訟費、就不得申究、現下之官司、實在難打、倘望司法當局、法外施恩、爲民除害可也、

▲賓縣▼ 師範生赴平參觀

賓縣中學師範班學生三十餘名、日昨出發、開係赴北平、參觀北平各校文化事宜、該校國文教員、王元澤爲指導員、并由公家發給路費、每名現洋元、廿不足者再行自備云、

▲陶賴昭▼ 百家長架訟

本站東北四家子屯奚某、因開設燒鍋、資本不足、託二十家子蘇某、借錢數千吊、近日蘇某討要、奚某不但不還、奚某之房東百家長苑永清、反出而干涉、竟將蘇某綁送第八分局、幸孟昭然分局長廉潔、令兩造各自回家、奚某急速償欵、還債、不意奚某竟爾桃之夭夭、若非苑永清架訟、何至如此、將來如何、容訪再誌、

▲下九台▼ 禁止早婚

本站道北德惠七區公安局、頃奉縣政府令開凡男子不過廿歲以上、女子不過十七歲以上者、不准結婚、違則懲之、仰令該局認眞查禁、以重人道而革陋俗云、

褒揚條列

德惠縣政府頃奉民政廳頒到褒揚條例、及其細則一本、一孝行純篤、二特著義行、三盡心公益、四碩德淑行、五節烈婦女、六年登百歲、有合於一者、呈由民政廳轉請省府褒揚云、

捕獲逃兵

月之四日、有冒充七十四團兵士者二名、日在市內大形擾攘、被本站防軍谷營長查悉、派兵逮捕、杖責解除軍裝、立即出逐驅境云、

▲石頭河子▼ 郭參謀長 蒞石校閱

吉林陸軍訓練處、上校參謀長郭福翰、奉到張副司令之命、隨帶委員數人、校閱沿途駐軍、日前由坡蒞石、校閱防軍步兵第七十六團二營、下車後即率劉團長等視察防區、結果成績優良、甚爲嘉許、校閱畢即乘專車他往、校閱軍隊云、

喬署長視察

駐哈警察第三區、總署署長喬文鴻、爲整頓警政起見、親察各區官兵成績、日昨蒞石、下榻於特區分所、稍事休息、親自分別視察畢、深爲嘉獎、喬署長當於晚間乘車他處視察云、

▲青岡▼ 區長訓練所 畢業續訊

縣立區長訓練所攷試畢業、並於上月廿八日舉行畢業禮、曾載本報、彼時因各科試卷、未閱完竣、對於學員名次、未克添列、茲于月之二日、縣政府將試卷閱畢、榜示陳偉學、鄭國輔、吳斌瑛、呂夢周、孫國維、張錫禹、毛成光、韓景煥、張慶文、陳培芳、等十八名、晉省復試期、當在本月中旬云、

姚局長接事

本縣建設局長、由省選定姚新民、已誌本報、月之一日、該局長到局視事、所有職員、併無更動、是日賀客盈門、氣象煥然一新云、

▲巴彥▼ 徐局長 刷新警政

巴彥公安局徐郁周局長、鑒于警政、尚多未善之處、是以督飭所屬人員、積極整理、關于內務、外勤、教練、衛生、消防、各項、應興應革、莫不加以研究、冀達完善目的云、

翟縣長 勸民植樹

巴邑翟星凡縣長、以清明節例應植樹、特于日昨召集各界長會議、首先提倡植樹、並論各鄉領、廣爲種植、以利民生、而重省令云

老當益壯

年老之人欲求健康以娛晚景惟有常飲赤玉牌葡萄酒當得無限佳趣也

味 滋養 葡萄酒

赤玉牌葡萄酒

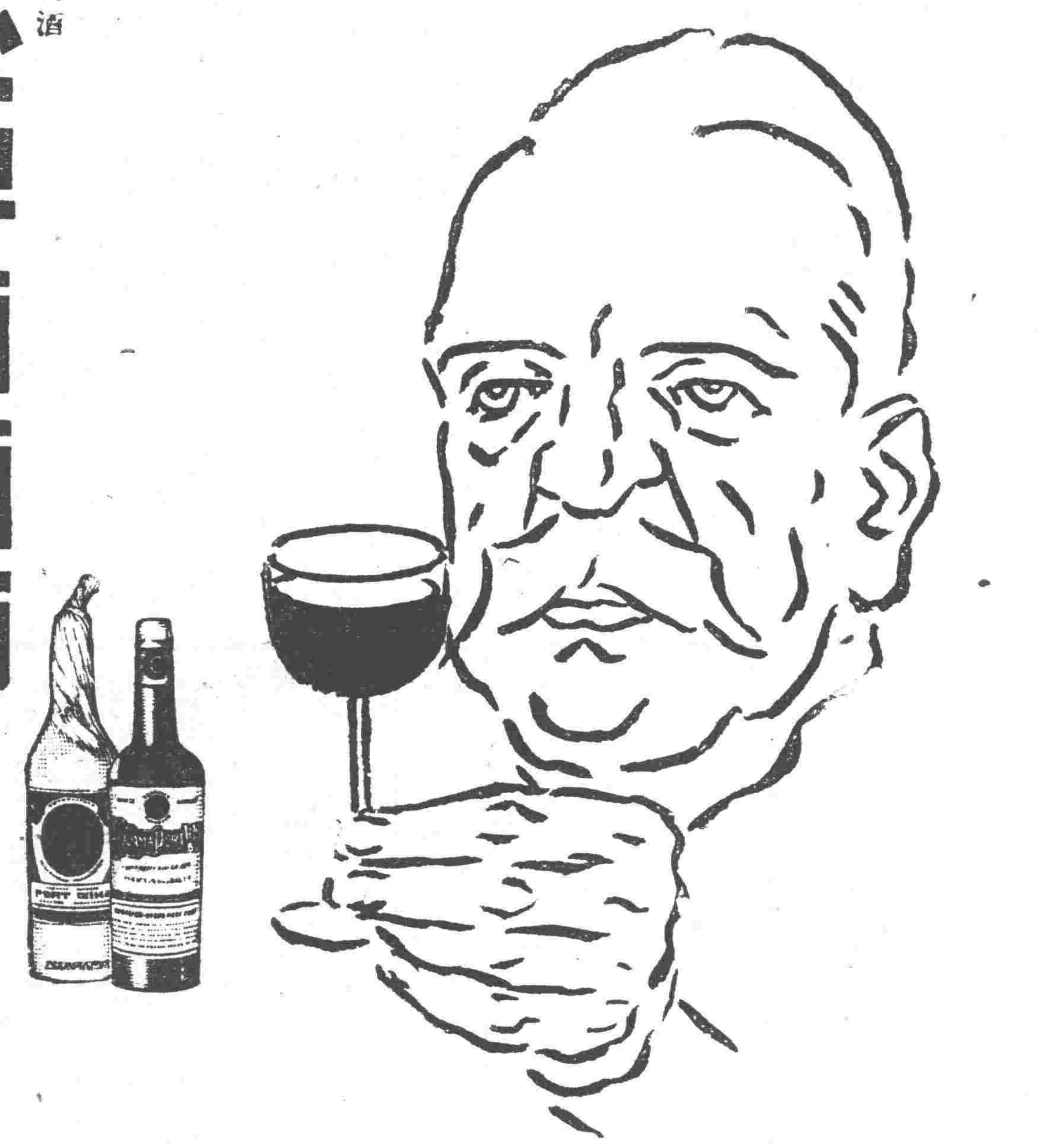

試

化粧次序 双美人牌香皂 双美人牌洗臉粉 双美人牌雪花膏 双美人牌花粉 双美人牌頰胭脂 双美人牌刷花粉 美人

双美人牌花粉

純眞之化粧美賴雙美人牌花粉始得發揮之

五淋白濁一盒断根

利比兒

特製利比兒之効能

治淋藥中獨爲巍然獨立鷄群之理由

不但精選强力殺菌性藥劑且尤施以特殊之技術依科學之力調配合理的與一般治淋藥迥然不同故由腸粘膜之吸收作用極行迅速服藥後之効果最爲銳敏顯著也

本劑之優良點

一、服藥翌朝尿色即變藍色排放强烈利比兒之臭氣尿道之蠕蠕無數淋毒菌因爲基於此化學的變化藥劑悉爲殺滅遂與尿同排出矣故膿痛猶如夢以去也

一、凡由異國人種而罹之病毒尤帶猛毒性極爲頑固是以普通治淋劑寸効毫無然特製利比兒對此猛毒性淋菌亦易達其目的可完成病菌之絕滅効驗故得內外人等信用篤厚即爲此也

一、無胃腸障害及副作用非特神効迅速且無他害之處也

以効力本位擴賣中外馳名販路廣汎已有幾百萬人之患者因此復享人生之幸福矣特請患者立試五日分必見滿足結果管保喜悅

警告

欲買之際特請指定特製利比兒爲要則僞劣治淋劑雖巧言勸誘決不受其所欺矣如品罄之時請向特約店或本舖直接購買可也

經售處

遼寧浪速通 井上誠昌堂
同 小西關 廣濟堂藥房
大連浪速通 日本賣藥會社
哈爾濱傅家甸 長壽堂藥房
全 石頭道街 原田大藥房

藥價

惡性用特製利比兒
五日分 金貳圓
七日半分 金參圓
十三日分 金五圓
廿七日分 金拾圓

輕症用利比兒
五日分 金壹圓
十日分 金貳圓

發售本舖 大阪市東區南久太郎町堺筋
竹村製劑所

CHEVROLET

經營長途汽車 雪佛蘭最獲利

雪佛蘭長途汽車。除汽油與機油均省外。尚有左列四大原因。證明其所以能最獲利者。

(一)車價低廉。有小資本。即可進行。

(二)新雪佛蘭之架框。加長放大。可以裝造寬大車身。多載乘客。

(三)新雪佛蘭馬達之速力與機力均加。行駛更快。每日行程隨之加多。收入亦因而蒸蒸日上。

(四)雪佛蘭各件。價廉久用。各處經理均有出售。修換迅速。無停頓之損失。

因此種種特色。可知投資于雪佛蘭長途汽車。有百益無一弊。欲知詳情。請與貴處雪佛蘭經理接洽爲禱。

印有精美說明歡迎索閱
請祇向經理處購眞正通用零件

瀋陽經理 聯璧汽車公司經理 千代田通三七

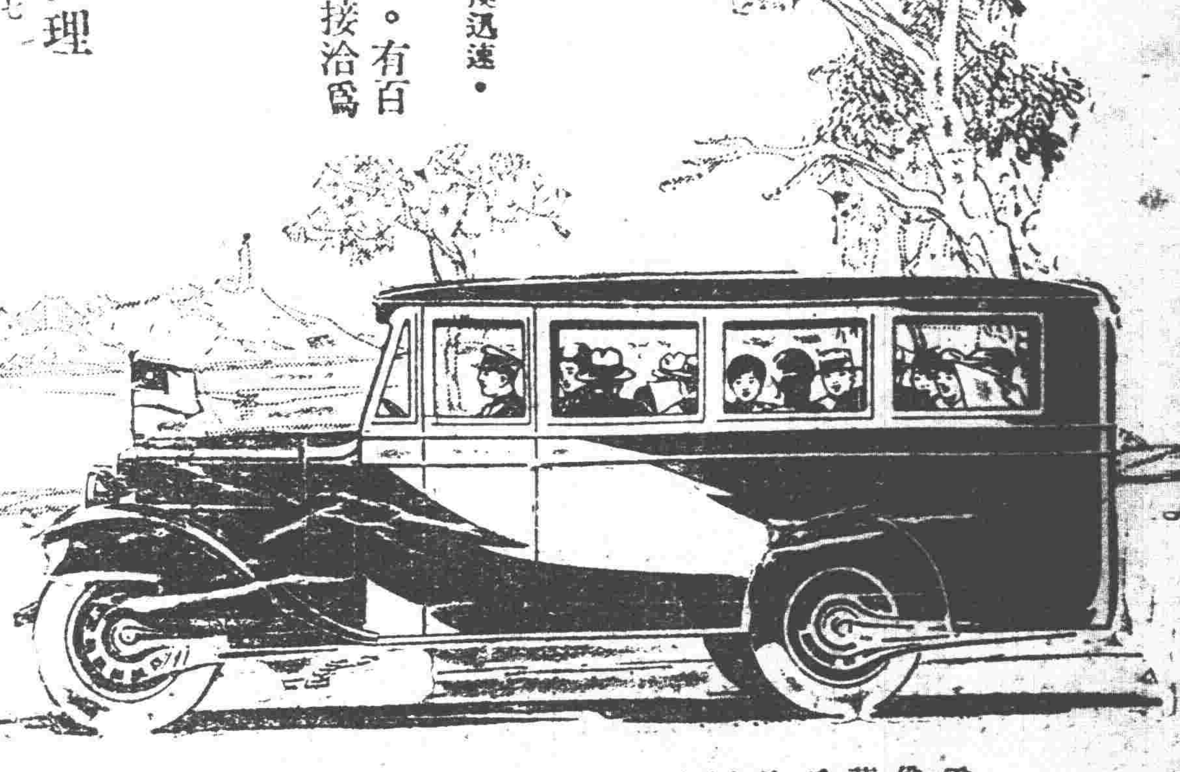

雪佛蘭爲美國通用汽車製造總廠之出品

神皋雜俎

歡迎投稿

請注意！新小說 梅蘭芳（續集）按日在本報登載

王冷佛先生的文名、乃海內外人所共知的、所著小說、亦久有相當的評價、用不著再介紹、穆儒丐先生、更不用說、所著梅蘭芳小說、已早經風行一世、今事已經過十餘年梅伶之名、日益隆盛、雖屢逢政局變化、而軍閥大老們、擁護益烈、自前卷梅蘭芳東渡以後、連年於報紙所見、有聘娶福芝芳之韻史、其妻爲王蕙芳之妹、竟妬而死、又愛慕琴雪芳、孟小冬、甚而因前書馬幼偉之關係、醋海瀾翻、釀成了張李人命、其他如馬二將軍、捉梅出欵、聲字將軍、欲夜擁梅花眠、以外如徐碧雲與某太太淫奔、及劉漢臣高三奎等、歷次之風流孽障、靡不與梅伶有關、而有關於道德人心、社會良窳、更不可不爲詳記、今俱經王冷佛先生搜其事蹟、以妙燦蓮花之筆、擬續於儒丐先生之後、續演爲梅蘭芳小說、比之初編、尤爲熱鬧、目下已著手編述、約於日內、即可以分章按節、逐日刊布、望閱者注意爲幸、

小說 萍的信（續）

十五號。我平安抵達。次月我即赴p村。建宇和雨吞等都十分的盡力辦那鄉村平民教育事業。現在尚在建築中！

在那這清靜而樸素的鄉間。遠山近水。編樹爲籬。天天欣賞自然的景色。總勝於徘徊滿街飛塵的城市中哩！

近p村東力的一片曠場中有兩座半中半西—式的樓房。那便是我們的住所。現在我的心神還在疲倦中。不克多談。儘容再敘！代我致詢校中諸友好！

你飄零的老友潭上

瑤妹！我讀她信後遂不禁悲欣交集！悲的是她遭遇的那般失望的事。欣的是她還能悔改而另覓別路！吁！『三角戀愛終必失其一』這句話說得很對！潭姊她果眞是這樣操戰忽情的走了。這種行爲也可算是很光明磊落的吧？！

此祝 你努力！你的朋友萍上

瑤奇！收到了你寄來的一些風景照片。使我看後彷彿是身臨其境了。何禁怡然！

有一天細雪初息。熹光照着大地。我乘着遊人寥迹的時候跑到公園的石子山後。拿着一體古詩吟誦。莊嚴的山石。新開的紅梅姗姗在微笑。斯景斯境。眞如一句詩『花若解語還多恨石不能言最可人』令我流連而不願去也！

陽光已晉照正中。逝人的形影。漸漸多了。我才悄悄的獨自在校。

近來我因爲工做的忙碌不常寫些文字。尤其不能寫些關於純粹文藝的東西。即或有時文思湧上心潮。終於被忙亂的生活打消了。所謂文藝乃是一種生活的反映。在這種紊亂的情緒的時候。就寫出幾許字迹。馳在生活史也會令人不愛欣賞。同時也是白白的占了一頁啊！

你信內已說些—我當努力文學。首先當弄清楚各派別或各個主義。觀定後還當往那種應走的趨向中求進步……等語』現在的新文學的趨向不是『普羅』文學便是以表現主義『或新浪漫主義』『神秘主義』等大多數以『象徵主義』爲表現的方法。這是大體上的趨勢。

我不能說那種主義是好的。是應合時代和環境的。不過是所謂文學乃是藝術。哀中的一種。當依據時代的轉變和表現個性以及描寫生活的。反映爲前境的。

潭姊前又來一書。內容與前函。大有不同—她近來的生活很藝術化的—她言每天常是寫些文字或畫一兩幅圖畫。彈彈琴。所以她的。精神很好！她信內云。

『藝術眞是人生的唯一安慰者！不但能增人快樂。陶冶情格還有使人發奮上達……』

現在她也是很努力革命事業哩！並且還能腳踏實地作去她信內亦云。

『亡國之痛。甚於失戀？爲國捐軀。勝似殉情』

我以爲這兩句話是最有價值的！信乎近一年來我老是苦苦追求人生。究竟人生有何意義？人生當怎樣？人生爲什麼？這兩個問題總在我腦經中高懸着。有時想出來了一個答案。但是於客觀環境中。是不能現實出那種事實的。或者有個解答能在客觀環境行得下去。然而對於人的本能。或人的良心又起衝突。所以到現在也未得着一個圓滿的解答啊！以致陷於悲哀中！

我的屋裏又添兩盆水仙花。現在正是花苞逞艶的時候。我很愛喜她哩！

昨天芳圃家裏請客。我也去宴。旅妹又生了一個女孩子。她的生活似乎很好。可是臉上却添了好多縐紋。並且還有好幾個孩子。看她也是很受累哩？！文璧也來了。她還在某某大學專攻理化哩！還有好幾位我們老朋友呀！舊友相逢其樂何極！所以直到繁星滿天時。我們才各自散去了。祝你努力！

萍上（完）

嬀宇寫於坤光。十二月。一九二九。

嫁期又到了（續）（含薷）

同是黃昏。同是夜色。不知道自己的丈夫同誰家少女去擁抱呢。自己仍往寬想。愛不加害的他愛誰就隨他去吧。但是在不久的時光。他就給了我一付毒命丹。

正式提出離婚也無何不可。不過他不應當誣賴好人。寫什麼家中無人。令女不守婦道。怪態百出…』呢？我分明是被他棄了。這並不是離婚。我在這百痛交加的時候。還能自慰離了離吧。不能以不才之身誤了他人的美滿因緣。一針一線我都未得拿回來。我命好苦呀！

父親因爲我重病而氣死。母親爲我也瘋狂。小弟弟嚇！他還時常罵我呢『養漢精！跑這要飯吃來啦！』我決不愧恨於人。不過我是明瞭人類了。看透人生了。終身的伴侶不能原諒我和路人一樣。天眞的弟弟心靈上也刻了汚點。誰明瞭誰呀？誰諒解誰呀？老者和青年他們的腦筋是同樣的腐化。同樣的陰險。

寄食人籬之下。也眞不容易爲什麼出嫁以後。就失了一切的權利呢？一母所生的弟弟都對我翻了白眼。唉！上帝呀！我的命運好苦。

過去的婚姻是這樣。使我不忍再想這結婚兩個字。我何一想起這裡邊就現出許多不白的冤魂。他們持着鐵爪鋼叉向惡社會爭鬥。但是他們都是犧牲者。二次的屈死鬼。再提起婚姻這件事。好像千刀萬箭一齊的刺到我的心來。

婚姻！婚姻！原來是這末一回事呀！我在學生時代所想的夢境。是怎樣甜蜜？同丈夫一同到市場去遊逛。晚間一同看書。有問題互相討論。唉！世間能有多少事。理想能與事實相符？我本想守獨身了吧。但是母親家又有何產。她每天由黎明忙到掌油燈。縫衣補襪賺幾個錢來。我又怎能作她一個分利者呢？我如果自幼就是個村女也好。痛苦也可以少一些。如果我學了高深的學識。現在我也不怕。唯獨在通功不成名不就。半有知識的環境中是受苦。

前次的婚姻是父母主辦。這次的婚姻我也是不知根由。說什麼父母之命是不對。所謂自正自由戀的也要受了許多人的白眼和批評。名詞雖都懂得。是未見着那一位懂得什麼叫戀愛和友誼。戀愛都被人列入嫖賭一起。友誼也拉到戀愛裡去。在這一變之中不知害了多少青年。我已被衆人認爲的活漢妻。又怎敢再從事戀愛呢？我的青春都在夢中丟失了！

聽說我的嫁期又到了。以前的是那樣不幸。未來的也不着光明。女子的命運啊！我的婚姻！母親不住的催促我預備預備。她說嫁期快到了。我腦海裡也是淒苦的想着。嫁期又到了。

寫在她的身邊

滿洲老檔秘錄（四二）

太宗與袁崇煥書（天聰元年正月）

命方吉納。溫塔石。傳書於明之寧遠巡撫袁崇煥曰。滿洲國皇帝致書於袁巡撫。吾兩國所以構兵。因昔日爾遼東廣寧守臣。尊視爾皇帝如在天上。自視其身如升霄漢。俾天生諸國之君。莫能自主。欺藐陵轢。難以容忍。用是昭告於天。興師致討。惟天公正。不論國之大小。惟論事之是非。以我之是。而是之。以爾之非。而非之。如癸未年。爾國無故興兵。害我二祖。一也。癸巳年。葉赫。哈達。烏拉。輝發。與蒙古會。兵侵我。天以我爲是。以彼爲非。彼是爾明並未援我。後哈達復來侵我。爾明又未曾助我。已亥年。我兵伐哈達。天以哈達畀我。爾明乃庇護哈達。偪我復還其人民。我既釋還哈達之人民。復爲葉赫掠去。爾國則置若罔聞。爾既稱爲中國。宜秉公持平。乃於我國。則不救援。於哈達則並之。於葉赫則聽之。偏私至此二也。爾明雖屢啟釁。即至害我二祖。我猶欲修好。故於戊申年。勒碑界邊。刑白馬烏牛。誓告天地云。兩國之人。毋越疆圉。違者殛之。乃癸丑年。爾國以衞助葉赫。發兵出邊三也。又曾誓云。凡有越邊境者。見而不殺。殃必及之。後爾國之人。潛出邊境。擾我疆域。我遵前誓。殺之。爾乃謂我擅殺。縲繫我使臣綱古里方吉納。又索我十人殺之邊境。以逞報復四也。爾以兵衞助葉赫。使我國已聘葉赫之女。改適蒙古五也。爾又發兵焚我累世守邊之廬舍。擾我人民之耕轉。不令收穫。且移置界碑於沿邊三十里外。奪我疆土。其間人參。貂皮。五穀財用皆產焉。我人民賴此以爲生活者。擄而有之六也。甲寅年。爾國聽信葉赫之讒言。遣使以書來種種惡言。肆行侮慢七也。我之大恨有此七端。至於小忿。何可勝數。陵偪已甚。用是興師。今爾若以我爲是。欲修兩國之好。當以金十萬兩。銀百萬兩。緞百萬疋。布千萬疋。爲和好之禮。旣和之後。每歲我國以東珠十粒。貂皮千張。人參千觔。饋送於爾。使爾國以金一萬兩。銀十萬兩。緞十萬疋。布三十萬疋。報我。兩國仍如約修好。則當誓諸天地。永矢勿渝。爾即以此言轉奏爾皇帝之前。不然。是爾仍願擄兵不息干戈之爭也。

小說 巖窟島伯爵（三三）

法國大仲馬原作 儒丐穆辰公意譯

第二十五章

這桑巴香山洞、在羅馬郊外、乘馬車疾馳、一點鐘便可達到、從前那里有許多大寺院、如今却都成了廢墟、山洞裡在早年原是墳墓、因爲有時發見人骨、在歷史上也有些記載、可是自經廢棄以後、已無人前去遊覽、便是極好事的旅行家、也不願去參觀這樣的死人的墟墓、因爲那里除了使人寒戰畏縮以外、沒有一事足以引起人的興趣、因爲這個、那山賊汪八、却相中了這個地方、據爲他的大本營、而他的大膽不拘、也就異乎尋常的賊盜了、此時伯爵的馬車、風馳電掣一般、向山麓馳去、那佛郎特對於那里的歷史、多少也涉獵過、如今正向這陰慘的地方來、未免抱着極大的不安、少時車已到了山下、那道路便換了山路、漸漸難行、俠奴早已跳下車來、在前面引路、伯爵也下了車步行前進、那赶車的御者、却是那個無舌的阿黎、趕着車在後面緩緩而行、此時已是夜中一點多鐘了、下弦的殘月、很紅亮的顯於東天、但是山路崎嶇、殘月之光、照不到路上、若無火把、到底難行、所幸俠奴於路徑至爲熟悉、凡遇樹石、必預先說明、使人不至跌倒、約行一二里路、好似前面有座古寺的山門、行至臨近、只見門前立着一個衞兵、見有人來、便用伊大利語問道、誰！、俠奴早上前說明所以、便安然通過了、自是每至一門、或轉一彎、均有衞兵把守、布置的十分嚴重、那羅馬警察所以不能奈何他、也就不足怪了、又行了幾百步、已然到了洞口、從此却是向下行去、直到盡處、却又是一片平地、大約這里便是古寺的深處、只見有許多石柱、丌自在那里立着、柱旁也有架着木板小屋的、屋內穩穩露出燈光、那柱頭上也有懸着玻璃燈的、此時伯爵已然止了步、因指那燈下一人向佛郎特低聲道、你看見麼、那燈下站着的漢子、便是汪八、那佛郎特在這半明不滅的燈下、固然看不清楚、約略看去、只見那人約有三十餘歲、骨格十分雄偉、正在燈下不知讀什麼書呢、這樣看來、那汪八一定是識字的了、原來汪八平日最愛讀亞歷山大及凱撒的傳記、今晚所讀、想來也是同樣的英雄傳了、

（未完）

筆記

▲易經引義（陶明濬）

无平不陂无往不復艱貞无咎勿恤其孚于食有福。

乾本上也。坤本下也。而得泰者。降與升也。而三處天地之際。將復其所處。則上守其尊。下守其卑。是故无往而不復也。无平不陂。處天地之將閉。平路之將陂。時將大變。世將大革。而居不失其正。動不失其應。艱而能貞。不失其義。故无咎也。信義誠著。故不恤其孚。而自明也。故曰勿恤其孚。于食有福也。按此所以教人處泰之道。人生之所最難處者。莫過於泰。處之不善。不但失其所以爲泰。即求處否。猶不可得。以不猶可以有轉機也。生於憂患。死於安樂。古今同然。在危急之時。人人有敬畏之心。大難可以立止。大禍可以立解也。若夫泰者。事事如意時平寧。人處於其間。但見其安。而不見其危。但見其樂。而不知其憂。一旦禍之立至。何從而避之乎。易乃正告處泰者曰。無平不陂。無往不復。眞一種大戒。有位之人。所當時時念之。日日思之。不可有一毫放縱之心。處今日之平。則來日之陂。固已早知之矣。知之而先爲之備。處乎之時。步步愼重。一旦陂之在前。吾亦不過愼重以將之而已。不改其度。安然過之。又何以章皇爲。

无往不復。固一循環之理也。日往則月來。寒往則暑來。小往則大來。大往則小來。吉往則凶來。福往則禍來。以此道推之。以古今之事証之。則无往不復之說。固無一絲之差忒也。心知之不難。而能戒懼之爲難。明乎艱貞之可以无咎。則吾所以處之者。正有其道矣。艱貞者何。在患難而行事不失於正。正之在人。能正己能正人。一正而无不正。則邪奇之行。乖戾之事。一掃而空。在險而可以得平。在危而可以得安矣。其爲无咎。當然之理。事事以正行之。又何咎之有。其誠信之著。亦託之自然。又何必憂恤之乎。誠信之未至者。待若人之不信。人之所以不信者。定人之過哉。已之誠未至。不能感動人。不內修其誠。而先恤然憂之。此不知陣者也。于食又焉得有福乎。今吾保泰之法。不求之人。先求之己。在難而能貞正。其誠信久已感孚於人。信及豚魚。天下有不可蒙之難乎。食祿於國。亦未賞不福也。

衛生

▲靜坐與毅力（康心泉）

大凡疾病之人。易於習靜。而病愈則輟。比比皆然。嗟夫。世人學諷歌小曲。尙須費月日之功。況人生最大問題。如靜坐法者。豈旦夕所能了悟耶。蓋嘗論天下之事。皆成於困難。而敗於安樂。何則。習靜之人。旣枯坐以無聊。復足麻而氣悶。兼之妄念橫生。不易消滅。雖入坐未久。覺世之困苦煩惱。莫此爲甚。於是中途而廢者有之。屢習屢輟者亦有之。毅力不堅。實堪歎息。夫靜坐之效要。在乎永久行持。若能繼續至一二月者。即可免以上之顧慮。日夏日入手。須較冬季爲易。吾人終日勞勞。神明憧擾。如能朝夕入靜。可以息慮安神。繼續行之。卻病延年。不難致也。古之養生家。有由此下手。而證道了命者。亦不乏人。不過道家之陰陽五行。不易索解。遂致學者迷離。視爲方士之秘密術矣。蔣先生竹莊。以積病之軀。習此法而獲愈。近且由道入佛。虔心止觀。當其初入手時之困難。其著因是子靜坐法內。言之甚詳。先生百折不回。始能得有今日。可見毅力爲成功之母。意志不堅。則百凡無成。可斷言也

道法分水火相交。坎離相交。龍虎相交三步。所謂開通三關者。即水火相交之極初步也。人能至此功地。則百脈貫通。自無疾病。由此而爲坎離相交再進而爲龍虎相交。方結眞胎。可證道果矣。然坎離龍虎之二步功夫。非入山不能下手。亦非有眞師指示。及道侶輔助。不易成功。吾人置身社會。家國所繫。安能飄然長往。置百事於不顧。然若此非常之事業。亦必有強健之精神。此靜功不可不習。飯習之不可不久也。如能達水火相交之步。則智慧必大有異於恆人者。其稗益事業。實非淺鮮。此外靜功之樞紐。即爲調息。蓋息不調而功難進。姿不正則重心失。此靜坐之兩大關鍵也。余自民國十年。亦因病而習靜。朝夕猛進。功候深純。惜乎軍書勞午。戎馬奔馳。意志薄弱。間斷數載。去歲承蔣先生之勸勉。及疾病之紛投。於是重習靜功。暫不中輟。願吾習靜之同志諸君。共以毅力而自勵可也。

一九三〇。四。六。燈下

別錄

▲對於民衆追悼抗俄陣亡將士大會之感言（光乾）

由遼寧各界發起共同操辦之民衆追悼抗俄陣亡將士大會。已於中華民國十九年四月五日（淸明）在遼寧省垣萬泉河畔舉行。斯日到場民衆不下數十萬人。莫不灑淚。共弔英靈。在下忝居民衆一分子。得參與其列。目覩現況。追思已往。而發生無限之之感慨。至對於俄交涉失敗。及陣亡諸將士之英靈。而尤有不能已於言者。我國近年來。內憂迭起。外侮頻至。推其原因。實軍閥爭地盤。政客結私黨。有以致之也。惟我弱小之民衆。處於積威之下。除奮鬭而外。別無辦法。即就此次對俄言之。當彼時出兵之際。我民衆先之以歡送。繼之以慰勞。終之以追悼。可謂盡其心矣。亦頗能作外交之後盾。而結果竟致辱國傷師。對俄失敗。其原因究安在哉。負其責者。彼當局實不得辭其咎焉。當日官銀總號稽核王金川先生之淋漓陳詞。痛斥於腐敗官僚只知吸取民脂民膏。不能謀國利民福。對外則畏首畏尾。對內則爭權奪勢。是爲我民衆之大敵。其一種憤激不平之氣。實先得我心者。惟觀一般之輓聯祭文。則均冠冕堂皇。動人聽聞。惜均能說而不能行。豈不有愧於我血染疆場捨生爲國之諸先烈乎。所最盼禱者。我一般民衆。急起奮鬭。凡禍國殃民分子。一律打倒。繼陣亡諸先烈之後。合全力以對外。則我國前途。庶有豸乎。

文苑

▲瀋陽雜詠（仿打油詩）（冷佛）

巫覡

巫覡眞堪作帝師。眼前欺騙太無知。終天問卜求星相。機會還須待幾時。

學生

惱恨家庭專制權。屢修家信索洋圓。爺孃若果眞明白。先把園田當幾大。

放大脚

婦女纖纖重腕娜。而今體育改良多。綿絲襪裏看芳趾。一例時興大脚婆。

文虎

▲二琴軒謎語

九旬有六（三字經）八十二。

老大爲文（淸人）李鴻章。

疹痘（食物）麻花。

圍爐偶成（韵目四）冬寒有感

鬪書（三國人捲簾）文聘。

記者因小不適休養三日以致拙譯巖窟島伯爵小說於七八兩日停刊兩天辱承讀者諸君函詢謹此答覆以後依然繼續登載不至再有間斷謹白

儒丐拜啓

各界士女。及早惠臨選購。必能稱心滿意。

廣告

北寧鐵路局啓事 爲恢復營通及通營混合列車

查本路營口及通遼間直達之往來混合列車前因軍運停開在案茲定於三月十一日起照常恢復開行鐘點列後特此週知

計開

列車	起迄站	開列時刻
營通混合列車	營口至通遼	每日下午九點由營口開行翌日下午二點十五分抵通遼
通營混合列車	通遼至營口	每日下午七點二十分由通遼開行翌日上午十點抵營口

北寧鐵路車務處廣告

查遼河下游近已氷解所有本路營口車站牛莊間渡輪定於四月一日起恢復航行照常售賣各票茲將新訂輪渡時刻開列於左

營口開（河北）	牛莊開（河南）
上午六點	上午七點
上午九點	上午十點三十分
上午十二點	下午二點
下午三點	下午五點
下午六點	下午七點二十分
下午八點二十分	下午九點二十分

北寧鐵路管理局取銷營榆營瀋等次混合列車改開山海關瀋陽間往返兩次混合列車並恢復營口溝帮子間第四六一、二兩次混合列車廣告

本路定於四月一日起將營口山海關間往返行駛之營榆上午六點榆營上午四點及營口瀋陽間往返行駛之營瀋上午八點五十分瀋營上午七點五十五分四次直達混合列車暫行停駛並爲便利客商起見由同日起每日改於山海關瀋陽間往返開行第一〇七及一〇八兩次直達混合列車掛有三等客車並恢復營口溝帮子間第四六一及四六二兩次混合列車掛有頭二三等客車均載運整車零噸及公斤貨物茲將第一〇七、一〇八、四六一、四六二、四次車在各大站開到時刻列於後此佈

計

第一〇七次

站	到	開
山海關		開上午四點
錦縣	到上午十二點三十五分	開下午一點二十五分
溝帮子	到下午四點〇五分	開下午四點三十五分
大虎山	到下午六點〇七分	開下午六點三十一分
新民	到下午九點三十三分	開下午十點〇五分
皇姑屯	到午十二點〇五分	開下午十二點十五分
瀋陽	到下午十二點二十五分	

第一〇八次

站	到	開
瀋陽		開上午一點三十分
皇姑屯	到上午一點四十分	開上午一點五十五分
新民	到上午四點〇七分	開上午四點三十五分
大虎山	到上午七點二十五分	開上午七點四十五分
溝帮子	到上午九點十六分	開上午十點〇五分
錦縣	到上午十二點五十三分	開下午一點二十五分
山海關	到下午十點三十八分	

第四六一次

站	時刻
營口	開上午八點三十分
溝帮子	到上午十一點四十七分

第四六二次

站	時刻
溝帮子	開下午三點三十分
營口	到下午六點四十分

希望諸君 陰陽合歷時憲書 讀者

有希望得陰陽合歷的時憲書的請通信

大連沙河口元町一二二

廣文化社

即寄時憲書不悞 每本請寄日本郵票十錢或中郵票一角五分 如係限吉黑省用之郵票須三角 郵費不要 書存無多 謹啓

杭州分此

九章綢莊 遼寧小西門裡

借用電話一七七八號

▲時臨春序 ▲各界更衣之際

特由滬杭辦到應時綢緞定于

四月一日起眞眞大

減價三十一天

◎不願假面具的折扣贈品

◎實現誠直無欺的大賤賣

各界加意比較

減價期內 韓工金字嘜布樟桿一概奉送

外埠函購郵費奉送

東三省官銀總號廣告

本銀號資本總額奉大洋二千萬元東省重要地點及京津申各地均設有分號通匯機關專辦匯兌押匯抵押放欵貼現放欵保證放欵以及改受定期活期各種存欵并設有倉庫以備堆存押欵貨物利息匯水無不公允辦事手續異常敏捷凡蒙惠顧無任歡迎茲將總分號營業要目列載於後

◉甲 匯兌本大洋匯兌券免費通匯地點

遼寧▲東豐▲瀋遼▲通化▲興京▲綏中▲柳河▲寬甸▲洮南▲彰武▲新立屯▲新民▲法庫▲興京▲蓋平▲遼源▲公主嶺▲山城鎮▲開原驛▲范家屯▲北鎮▲盤山▲西安▲海龍▲本溪▲台安▲鳳城▲錦西▲西豐▲海城▲臨江▲鄭南▲岫岩▲遼陽▲黑山▲錦縣▲義縣▲莊河▲八面城▲康平▲安東▲鐵嶺▲營口▲四平街▲郭家店▲恒仁▲昌圖▲遼中▲復縣▲撫順▲吉林▲長春▲延吉▲哈爾濱道裡▲哈爾濱道外▲寧安▲下九台▲黑龍江▲安達站▲綏化▲開通▲雙山▲一面坡▲呼蘭▲雙城內▲雙城▲昌黎縣▲留守營

▲上列地點均係匯票概免費至於電匯手續不同匯水電費臨時商定免費匯欵只收公濟平錢號銅元票如交他行發行之滙兌券每元加匯一元本哈爾濱現大洋券免費通匯地點○奉天▲吉林▲長春▲哈爾濱道裡▲哈爾濱道外▲延吉▲寧安▲黑龍江▲黑河▲下九台▲安達站▲綏化▲呼蘭本行爾濱現大洋券並得在下列各處滙兌京津申銀洋欵項其匯水行市臨時商定

遼寧▲營口▲開原▲錦縣▲安東▲鐵嶺▲四平街▲海城▲新民▲通遼▲遼源○公主嶺○范家屯○大連○吉林○長春○哈爾濱道裡道外○黑河○天津○上海○八面城

乙 押滙辦理押滙各地點 ○遼寧○營口○開原驛○公主嶺○四平街○安東○新民○海城○遼源○遼陽○通遼○錦縣○鐵嶺○范家屯○吉林○長春○延吉

丙 各種放欵總分號均可商作放欵

丁 各種存欵收受定存各地點 哈爾濱道裡○道外○黑河○黑龍江○海拉爾○安達站

戊 倉庫設有倉庫各地點○遼寧○營口○公主嶺○海城○長春○哈爾濱

伯龍氏立退雀斑葯

專治 雀斑酒刺 汗斑風斑 血熱疙疸 確有特效

定價 每瓶大洋五角 每打大洋五元

雀斑

各埠均有經售通函購買因包裹過小一次至少須購半打郵費不加

遼寧鼓樓南 永年西藥房監製行發

西醫李伯龍 小兒科

每日午前九時起至十二時止午後出診

門診號金二角出診二元車資不加

寓遼寧鼓樓南 永年西藥房

資本金 壹千萬圓

營業科目 一、海陸運送及運送辦理營業 二、倉庫營業 三、代辦及保證行爲 四、包辦勞力 五、委託買賣業物 六、直接或間接運送關於資金之供給 七、關聯前各項一切之業務

國際運輸株式會社

專務取締役 平田驥一郎

本社 大連市山縣通二三二一番地

電信略號ダイレンマルツ、電話代表番號三一二五一番

振替貯金口座大連七八番、郵便私書函大連局七三番

支店出張所

大連、營口、遼寧、安東、沙河鎮、鐵嶺、開原、四平街、鄭家屯、洮南、遼源、長春、吉林、哈爾濱、下九台、松花江、伯都納、楡樹、雙城堡、傳家甸、安達站、滿溝、昂昂溪、一面坡、龍井村、局子街、天津、青島、上海、浦潮、釜山、草梁、大邱、仁川、京城、平壤、新義州、元山、葛麻、統營、清津、會寧、上三峯、潼關鎮、雄基、臺北、基隆、高雄、東京、神戶

最新理化學 應用經濟的 優良製品也

總代理店 寺庄洋行

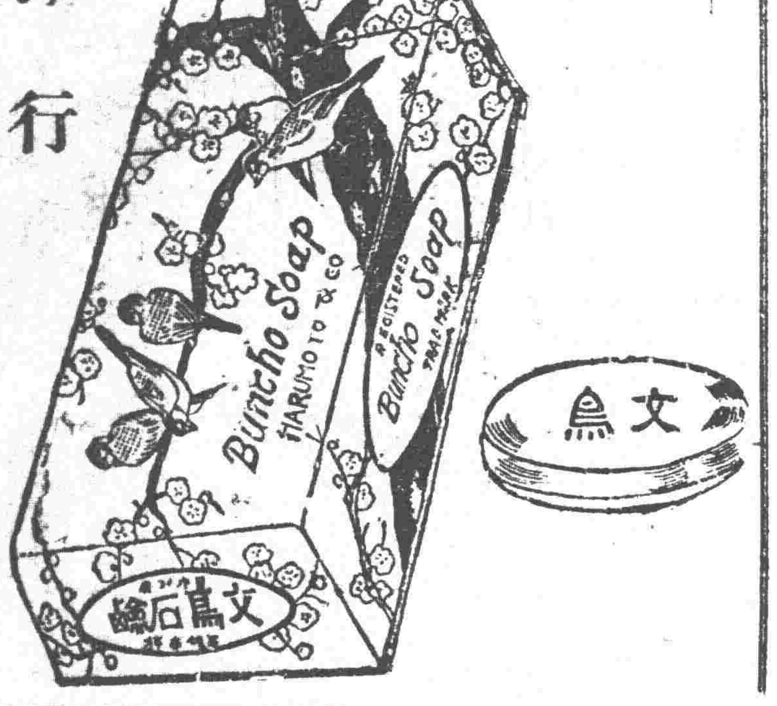

水道 排水 衛生工程

水道部 包辦修理

琺瑯部

介紹…藤原式施設 藤原式不凍器及排水栓

實用帶磁鐵管 帶磁諸鐵器

各種磁牌匾 磁牌子等

遼寧稻葉町五番地

和藤工務所

主人 藤原政治

電話四五四七番

▲招請外埠經理處 遼寧經售處震泰報局

哈爾濱道外正陽四道街口歐羅巴行經理

總號 天津法租界天祥市場二層樓上 峻芝堂

分號 西馬路宣講所前九十四號

益世保胎膏

專治婦人小產滑胎一症神效異常百發百中

四貼一元郵費八分影印功效錄承索即付 附郵票二分當即奉閱

商部註冊 靈芝商標 天津

馮氏斷癮救苦金丹

中央衛生試驗所化驗全國禁煙委員會張主席題贈(除惡務盡)

天津特別市 展覽會得特獎(一百分)▲社會局出示保護▲衛生局化驗註冊▲直隸省長傳諭嘉獎▲山西省署核准備案▲天津警廳化驗註冊▲太原警處出示保護▲漢口警處核准備案▲上海商會給證獎勵▲風行海內六十三年(本堂自清同治七年設立)

此丹專戒鴉片海洛英等毒及鴉片煙癮輕者一付用八天重者三付分兩星期用均能和平不吐不瀉痛苦毫無於不知不覺中將癮斷淨且飲食驟增精神煥發已呈各省官廳化驗註冊復經天津烟台濟南河間黃縣沙河安國昌黎無錫宣化涿縣紹興等五十七拒毒會試用成效卓著戒除者已指不勝數收到各處謝函證明書▲前曾逐日在天津各報披露每付僅收回藥本現洋一元本堂爲輔助拒毒起見如蒙各縣拒毒會函購者價目尤格外克己以盡濟世之心外埠函購加寄費八分或用郵票一百十三分替代 本堂發售此丹已歷六十三年非似市上藉廣告售假藥騙錢欺人者所可比擬是以本堂備有影印功效證明錄 請將此廣告剪下

▲空前未有的神效藥▲

此藥戒除雅片嗎啡白面等癮百病不犯奇效非常功能神速消除烟癮於不知不覺中由二便排洩而去毫無痛苦不悞公幹服藥時更無犯癮之可慮誠可謂戒烟藥中無上妙品也癮輕者半月忌斷癮重者一月斷除願吾黑籍的朋友不可失此良機快快除此萬惡無比害人的毒癮雅片嗎啡白面等癮呵

凡嬰孩患病無七情六欲只有三因一因食火發病二因風感發病三因驚赫發病以至於疹痧疳疾蟲病痞積等無不由此三因有以致之也本藥皆具有特效之能力若在未病時常常服用能保健康永不生病乃嬰孩不可一日或離家庭不可不備也爲父母具愛子之心其注意焉

吾人頭目清明一身康健神思不紊若因邪氣觸犯則頭目失其清明或作痛或暈眩本藥有偉大之神功在服藥後五分時內能立止頭痛立除暈眩更無論男女老幼何種之頭痛暈眩症皆有立竿見影之功效凡家居旅行會賜飯店浴室舟車等不可不備以防不時之需另有詳細說明茲不多載

總發行遼寧 大東關保育堂藥店

代理處

外埠函購請先寄欵外加郵費貳角空函不覆 本堂照診醫師王祉珍善以針灸療病

遼寧小東關天成永 興盛廣 大北關大生泰 寶順 小北關福增合 小西關義和堂 小南關天合堂 大南關同仁恒 大西關福泉盛 廣和齋 大南門異澤 國藥房 軍署街震泰報館 西華門外老鼎豐 工業品 恒濟堂 實華照相館 北市場中西印刷所 電車道 照相館 日本站第一稍香村 小西邊門外和興長 寶華 天寶 堂 鐘樓南英利源 鼓樓根大興順 遼陽 利升東 義 順昌魁記鮮菓局 天福堂義豐恒 福海樓 天錳成 懷餘祥 恒義東 雙城世昌增 同義堂 通遼義合興 梨樹德泰義 遼中永利權 遼中小北河 文和堂 哈爾濱道外東方派報社 福壽堂 金莉先藥房 台安同仁旅館 熊岳天增福 法庫天成東 西豐盛京時報支社

王祉珍清肺止咳丸主治一切咳嗽痰喘神効

劉氏金丹藥

專門一種藥已出世 我國馳名 普治老少咳嗽痰喘 五勞七傷 傷力吐痰 吐痰代血 火咳嗽 身虛氣弱 服此聖藥 除根不犯 請君快服 劉氏金丹

定價每付大洋一角一盒一元

能立止咳嗽

無處購買將欵匯至本堂郵票代價寄奉不悞

哈爾濱道外正陽十二道街 考福春堂總售處

外城代售 遼寧鐘樓南 全 軍署街 全 小南門裡 公主嶺 吉林 全 全 大生藥房 大吉祥 歐美藥房 三合公 泰華西 文生堂 德生堂 吉林 長春 全 全 江省 全 中西藥房 天益堂 泰和堂 中西藥房 泰西 德信成

大前門香烟

一窰業部一 紅磚特價出售 本公司議決特價出售六百萬急速來定過數漲價

一建築部一 設計、製圖、承包建造、

一營業部一 建築材料、萬國牌載重車、培濟汽車、

一鑛業部一 分析、化驗、地質、調查、鑛山設計、投資、

地址 馬路灣中電話 一五六二 一六八三 二一二五號

購買中國式小住宅一所、有欲出售者、請到公司掛號、並註明地址、及價格、

多小公司